

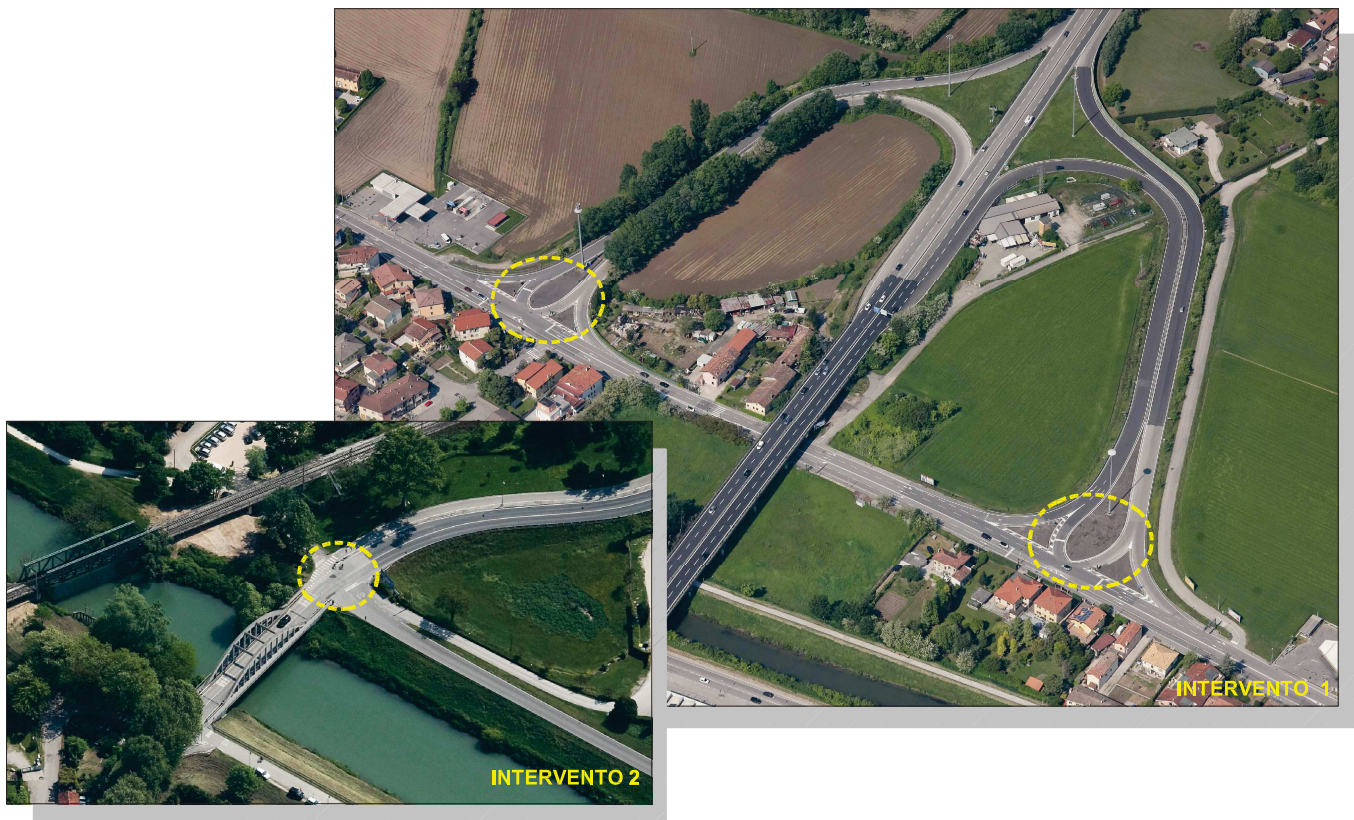

COMUNE DI PADOVA

SETTORE LAVORI PUBBLICI
Servizio Opere Infrastrutturali



D.G.R. n°301/22 - Bando per l'assegnazione dei contributi anno per l'anno 2022

"Interventi a favore della mobilità e della sicurezza stradale" - L. R. 30.12.1991, n. 39, art. 9

Rotatorie Armistizio/tangenziale e Vigonovese/lung. Rovetta PROGETTO ESECUTIVO

N° Progetto
035

Aprile 2024

LLPP
OPI2022/035

CUP:H95F22000640006

Elaborato

D

CAPITOLATO SPECIALE D'APPALTO

Progettisti

arch. Alberto Marescotti
geom. Alessandra Agosti
geom. Daniele Pettenello

Rup

ing. Massimo Benvenuti

Capo Servizio

ing. Massimo Benvenuti

Capo Settore

dott. Danilo Guarti



COMUNE DI PADOVA
SETTORE LAVORI PUBBLICI
Servizio Opere Infrastrutturali
Codice Fiscale 00644060287

Capitolato Speciale d'Appalto

LLPP OPI 2022/035

Armistizio e Vigonovese – interventi per la sicurezza stradale

DGR301.22 – Approvazione del bando per l'assegnazione dei contributi per l'anno 2022.

LR39 del 30.12.1991, art.9. "Interventi a favore della mobilità e della sicurezza stradale". DGR n. 7/CR del 01.02.2022.

INDICE

OGGETTO DELL'APPALTO.....	4
AMMONTARE DELL'APPALTO.....	4
DESCRIZIONE SOMMARIA DEI LAVORI.....	4
CONTABILITÀ DEI LAVORI.....	4
PERSONALE DELL'IMPRESA – DISCIPLINA DEI CANTIERI.....	5
ONERI TECNICI DIVERSI ED OBBLIGHI A CARICO DELL'APPALTATORE.....	5
CAM.....	7
LAVORI IN PRESENZA DI ALBERATURE: PRESCRIZIONI.....	8
PRESCRIZIONI E NORME PER L'ESECUZIONE DEI LAVORI IN PRESENZA DI TRAFFICO – MISURE DI SICUREZZA E PROVVEDIMENTI DI VIABILITÀ CONSEGUENTI AI LAVORI.....	9
PROGRAMMA DEI LAVORI.....	11
DURATA GIORNALIERA DEI LAVORI - LAVORO STRAORDINARIO, NOTTURNO E FESTIVO.....	11
SMALTIMENTO RIFIUTI DA DEMOLIZIONI E SCAVI.....	12
FINITURE E PULIZIE.....	12
CARTELLI.....	12
MODO DI ESECUZIONE DELLE VARIE CATEGORIE DI LAVORO.....	12
SCAVI - DESCRIZIONE E GENERALITÀ.....	14
Scavi - Tracciamenti.....	14
Scavi - Generalità.....	15
Scavi di sbancamento e a sezione ampia.....	16
Scavi a sezione ristretta e/o obbligata.....	16
Scavi: misurazione e pagamento.....	17
Demolizioni, fresature e scarifiche stradali.....	18
Materiali di risulta.....	19
Aggottamenti.....	19
Demolizioni e rimozioni.....	20
Riporti : misurazione e pagamento.....	20



COMUNE DI PADOVA
SETTORE LAVORI PUBBLICI
Servizio Opere Infrastrutturali
Codice Fiscale 00644060287

Capitolato Speciale d'Appalto

CALCESTRUZZO - LEGISLAZIONE E NORMATIVA.....	21
Calcestruzzo - Qualità e provenienza dei materiali, composizione delle miscele.....	21
Calcestruzzo - Impianto inerti.....	24
Calcestruzzo - Impianto di betonaggio.....	25
Calcestruzzo - trasporto, getto, vibrazione e maturazione.....	25
Stagionatura e disarmo.....	27
Prelievi e prove.....	27
Calcestruzzi: misurazione e pagamento.....	29
Casserature	30
Armature	32
Calcestruzzi: Prove di carico.....	32
TRATTAMENTI CON RESINE EPOSSIDICHE.....	33
FONDAZIONI IN MISTO GRANULARE.....	36
PAVIMENTAZIONI BITUMINOSE.....	37
Strato di base.....	37
Strato di collegamento (binder).....	41
Manto per tappeto d'usura.....	45
Strato di base, binder e tappeto: misurazione e pagamento.....	47
PAVIMENTAZIONI STRADALI IN PIETRA NATURALE - GENERALITÀ.....	48
Pavimentazioni, lavorazione delle pietre, stesa di inerti, formazione di rilevati, strati di collegamento, pavimentazioni asfaltico-bituminose, lastricati e selciati in selcioni.....	49
Pavimentazioni in conglomerato cementizio.....	50
Pavimentazioni in asfalto.....	51
Pavimentazioni diverse.....	51
Lavorazioni delle pietre.....	51
Reinterri e riempimenti.....	51
Modalità di misura e di valutazione per acciottolati, selciati, lastricati, pavimentazioni in cemento od in porfido	52
Rialzi e rilevati.....	52
LAVORI IN PIETRA NATURALE E ARTIFICIALE – GENERALITÀ.....	52
Pietra da taglio.....	53
Modalità di misura e di valutazione.....	53
PAVIMENTAZIONI PEDONALI.....	54
TRATTAMENTO SUPERFICIALE ATTRAVERSAMENTI PEDONALI RIALZATI.....	54
PAVIMENTAZIONE ANELLO SORMONTABILE ROTATORIA ED AIUOLE.....	54
PIGMENTAZIONE FASCE DI SEPARAZIONE.....	54



COMUNE DI PADOVA
SETTORE LAVORI PUBBLICI
Servizio Opere Infrastrutturali
Codice Fiscale 00644060287

Capitolato Speciale d'Appalto

PAVIMENTAZIONI DIVERSE.....	54
CORDOLI.....	54
TUBAZIONI - GENERALITÀ.....	56
Fissaggio delle tubazioni.....	56
Tubazioni di PVC.....	56
MANUFATTI - CAMERETTE DI ISPEZIONE - CANNE D'ACCESSO A CAMERETTE ED A COLLETTORI.....	58
ALLACCIAMENTI ALLA FOGNATURA.....	60
VERIFICHE DI FOGNATURE.....	61
CHIUSINI E CADITOIE IN GHISA.....	61
RESTITUZIONE GRAFICA DELLE OPERE ESEGUITE.....	63
DRENAGGI.....	64
MALTE CEMENTIZIE.....	64
VERNICIATURE E IMPERMEABILIZZAZIONI.....	65
PULIZIA DELLA RETE DI FOGNATURA.....	66
LAVORI IN ECONOMIA E LAVORI NON PREVISTI.....	66
LAVORI DIVERSI NON SPECIFICATI NEI PRECEDENTI ARTICOLI ED APPLICAZIONI.....	67
SEGNALETICA STRADALE – GENERALITÀ.....	67
SEGNALETICA ORIZZONTALE: QUALITÀ, PROVE E CONTROLLI.....	68
Caratteristiche tecniche ed organizzative per l'esecuzione della segnaletica orizzontale.....	69
Manutenzione e garanzia della segnaletica orizzontale.....	70
SEGNALETICA VERTICALE – LAVORAZIONE MECCANICA DEI CARTELLI.....	70
Sostegni	71
Caratteristiche delle pellicole adesive.....	73
Fondazioni e posa in opera cartelli.....	74
Manutenzione e garanzia della segnaletica verticale.....	74



COMUNE DI PADOVA
SETTORE LAVORI PUBBLICI
Servizio Opere Infrastrutturali
Codice Fiscale 00644060287

Capitolato Speciale d'Appalto

PARTE PRIMA

DEFINIZIONE TECNICA ED ECONOMICA DEI LAVORI

OGGETTO DELL'APPALTO

L'Appalto ha per oggetto l'esecuzione di tutte le opere, forniture e servizi occorrenti per i lavori su via Armistizio e via Vigonovese (incrocio lungargine Rovetta) finalizzati alla sicurezza stradale. (DGR301.22 – Approvazione del bando per l'assegnazione dei contributi per l'anno 2022. LR39 del 30.12.1991, art.9. "Interventi a favore della mobilità e della sicurezza stradale". DGR n.7/CR del 01.02.2022).

AMMONTARE DELL'APPALTO

Per la realizzazione dell'opera si prevede un impegno di spesa complessivo di **€.700.000,00**.

Ai sensi del D.Lgs.36/23, i costi della sicurezza non sono soggetti a ribasso d'asta.

L'importo presuntivo dei lavori potrà variare in più o in meno, per effetto di variazioni nelle quantità delle diverse categorie, secondo quanto previsto dal D.Lgs.36/23, senza che l'Appaltatore possa trarne argomento per chiedere compensi non contemplati nel presente Capitolato e prezzi diversi da quelli risultanti dall'offerta.

L'I.V.A. farà carico all'Amministrazione a norma delle disposizioni legislative vigenti all'atto esecutivo delle opere.

DESCRIZIONE SOMMARIA DEI LAVORI

Le opere che formano oggetto dell'appalto possono riassumersi come di seguito, salvo variazioni o più precise indicazioni che, all'atto esecutivo, potranno essere impartite dalla D.L.:

I lavori previsti consistono nella:

- fresatura della pavimentazione stradale esistente
- scarifica del manto stradale esistente;
- ripristini della sede stradale esistente;
- rimozione e posa di caditoie;
- rialzo di pozzetti di sottoservizi;
- raccordi con la rete fognaria e raccolta acqua esistente;
- fornitura e posa di elementi autobloccanti;
- posa di nuove cordone;
- posa di nuove alberature ed arbusti;
- posa di nuova illuminazione stradale;
- fornitura e posa di nuova segnaletica stradale;
- installazione di elementi di arredo;
- stesa di nuovo binder in corrispondenza dei ripristini stradali;
- stesa di nuovo manto d'usura stradale e pavimentazione permeabile lungo l'itinerario pedonale e ciclabile;
- creazione di porzioni di pavimentazione in calcestruzzo stampato e colorato;
- creazione di porzioni di pavimentazione in conglomerato bituminoso stampato e colorato.



COMUNE DI PADOVA
SETTORE LAVORI PUBBLICI
Servizio Opere Infrastrutturali
Codice Fiscale 00644060287

Capitolato Speciale d'Appalto

CONTABILITÀ DEI LAVORI

I lavori oggetto del presente capitolato saranno contabilizzati secondo quanto stabilito dal D.Lgs.36/23.

Il contratto d'appalto sarà stipulato a misura.

PERSONALE DELL'IMPRESA – DISCIPLINA DEI CANTIERI

L'impresa provvederà alla condotta effettiva dei lavori con personale tecnico idoneo, di provata capacità e adeguato, numericamente, alla necessità. L'impresa risponde dell'idoneità dei dirigenti dei cantieri ed in genere di tutto il personale addetto ai medesimi, personale che dovrà essere di gradimento della D.L., la quale ha il diritto di ottenere l'allontanamento dal cantiere di qualunque addetto ai lavori senza l'obbligo di specificarne il motivo e di rispondere delle conseguenze.

ONERI TECNICI DIVERSI ED OBBLIGHI A CARICO DELL'APPALTATORE

Oltre agli obblighi previsti dal Capitolato Generale e a quelli elencati nello schema di contratto, saranno a carico dell'Appaltatore anche i seguenti oneri:

- 1) apporre le prescritte segnalazioni diurne e notturne mediante appositi e prescritti cartelli e fanali, al fine di impedire infortuni e incidenti. Ogni più ampia responsabilità in caso di infortuni ricadrà pertanto sull'Appaltatore, restando l'Amministrazione e la D.L. completamente sollevate da ogni responsabilità civile e penale;
- 2) Provvedere all'impianto, manutenzione, sorveglianza, recinzione ed eventuale illuminazione del cantiere;
- 3) costruire eventuali ponti di servizio, passerelle, accessi e, in ogni caso, di tutte le opere provvisorie occorrenti per mantenere i passaggi pubblici e privati;
- 4) organizzazione dei lavori in modo che essi non abbiano ad interferire sul traffico e adozione di tutti i provvedimenti idonei a garantire la sicurezza;
- 5) provvedere all'esecuzione, ove necessario, dei ponti di servizio e delle puntellature per la costruzione, la riparazione o la demolizione dei manufatti e per la sicurezza di eventuali utenti presenti nell'edificio, degli edifici circostanti e del lavoro;
- 6) assicurare il mantenimento continuo, in cantiere, di personale in quantità adeguata ad assicurare la pulizia, l'asporto di materiali di rifiuto e dei residui di ogni specie, l'allontanamento delle acque piovane e lo sgombero, a lavori ultimati, di ogni opera provvisoria, detriti, ecc.;
- 7) provvedere all'allacciamento e al consumo dell'acqua occorrente per i lavori, dell'acqua potabile agli operai, dell'energia per luce e forza motrice, all'installazione degli apprestamenti igienici, ricovero o altro per gli operai stessi;
- 8) provvedere ad approntare in cantiere un adeguato locale di pronto soccorso;
- 9) mettere a disposizione della D.L. un adeguato ufficio di cantiere, riscaldato nel periodo invernale e provvisto di illuminazione, telefono, servizi igienici;
- 10) provvedere, sotto la sua completa responsabilità, al ricevimento in cantiere, allo scarico ed al trasporto nei luoghi di deposito situati nell'interno del cantiere e a piè d'opera, secondo le disposizioni della D.L., nonché alla buona conservazione ed alla perfetta custodia dei materiali, forniture ed opere escluse dal presente appalto, rispettivamente provvisti ed eseguiti da altre Ditte per conto dell'Amministrazione. I danni che, per cause dipendenti o per sua negligenza, fossero apportati ai materiali forniti ed ai lavori compiuti da altre Ditte, dovranno essere riparati a carico esclusivo dell'Appaltatore. Quest'ultimo si obbliga a adottare i provvedimenti di ricovero e conservazione di tutti gli elementi in ogni caso connessi all'intervento, restando esonerata l'Amministrazione da danni che potessero ad essi derivare da qualsiasi causa compresa quella di forza maggiore;



COMUNE DI PADOVA
SETTORE LAVORI PUBBLICI
Servizio Opere Infrastrutturali
Codice Fiscale 00644060287

Capitolato Speciale d'Appalto

- 11) provvedere, ad opera completata e prima della consegna, con personale e nei modi specifici all'uopo richiesti, alla pulizia di tutti i locali relativamente a ogni elemento tecnologico;
- 12) adozione, durante l'esecuzione dei lavori, di tutti i provvedimenti necessari per prevenire gli infortuni, anche nel pieno del D.Lgs.81/08 e successive modifiche e integrazioni, sollevando da ogni responsabilità civile e penale il personale della D.L. A tale scopo l'Appaltatore dovrà tempestivamente comunicare per iscritto alla D.L. e all'Amministrazione il nominativo del Direttore Tecnico responsabile di cantiere per il rispetto delle suddette norme antinfortunistiche;
- 13) dare corso ai lavori di scavo e demolizioni in genere previo accertamento presso i competenti Uffici Tecnici (ENEL, TELECOM, Azienda Padova Servizi – APS S.p.A. – Settori Tecnici del Comune di Padova, ecc.), se vi siano condotte e/o canalizzazioni di sorta che avessero in qualche modo ad interessare l'esecuzione delle opere e, in particolare modo, l'incolumità degli operai addetti ai lavori, restando fin d'ora l'Appaltatore, unico responsabile per infortuni sul lavoro e/o danni che avessero a verificarsi a persone e cose per omessa indagine ed acquisizione di preventivi nulla osta in tal senso;
- 14) esecuzione di una serie di fotografie, nel numero e nelle dimensioni che saranno richieste dalla D.L., riproducenti le fasi più caratteristiche dei lavori;
- 15) esecuzione a sue spese, presso i laboratori ufficiali e in cantiere, di tutte le prove che saranno ordinate dalla D.L. I campioni, dei quali si ordinerà la conservazione, saranno muniti di sigilli a firma del Direttore dei Lavori e dell'Appaltatore;
- 16) comunicazione settimanale alla D.L. di tutti i dati sulla mano d'opera, sui materiali, sulle attrezzature e su quanto altro fosse richiesto, utilizzati nel cantiere;
- 17) garantire la fornitura del libretto dei ferri e dei disegni definitivi, dove siano indicate tutte le opere eseguite, con tutti gli elementi necessari per individuarle, necessari per la contabilizzazione dei lavori, nonché provvedere ad ogni altro rilievo ed aggiornamento che fosse espressamente richiesto, all'atto esecutivo, dalla D.L., fornendo i relativi disegni;
- 18) risarcimento degli eventuali danni che, in dipendenza del modo di esecuzione dei lavori, fossero arrecati a proprietà pubbliche e private, nonché a persone, restando liberi e indenni l'Amministrazione e la D.L.;
- 19) la fornitura di tutte le norme e le istruzioni per la conduzione e la manutenzione degli impianti e delle singole apparecchiature;
- 20) la fornitura e l'installazione a parete dei pannelli con gli schemi delle relative apparecchiature e impianti nelle centrali e nei pressi di tutti i quadri elettrici;
- 21) Provvedere a propria cura e spese alla rimozione, smaltimento e/o recupero dei rifiuti provenienti da demolizioni e/o scavi, secondo le regole previste dal D.Lgs.22/97 e succ. modifiche e integrazioni e dalla L.R. del Veneto 3/2000.

Copia della documentazione relativa allo smaltimento e/o recupero dovrà essere presentata al Direttore dei lavori.

L'Appaltatore è tenuto a garantire la protezione dell'ambiente e dei lavoratori dai pericoli derivanti dall'amianto, secondo quanto stabilito dal Dirigente della Direzione Prevenzione n.265 del 28/04/2000 e succ. modifiche ed integrazioni.

Tutte le operazioni dovranno essere eseguite con attrezzature e secondo modi tali da ridurre al minimo le emissioni sonore secondo quanto previsto dalla L. 447/95 e L.R. del Veneto 21/99; qualora non sia possibile il rispetto dei limiti previsti dalla classificazione acustica, l'Appaltatore si dovrà munire di apposita autorizzazione in deroga.

Provvedere, a lavori ultimati, alla rimozione di ogni materiale curando che l'intera opera, comprese le finiture, possano essere immediatamente utilizzate senza alcun pregiudizio e/o difficoltà. Il direttore lavori, prima di procedere all'emissione del certificato di regolare esecuzione (o il collaudatore, se opere soggette a collaudo), o prima di prendere in consegna l'opera, in caso di consegna provvisoria, procederà alla verifica



COMUNE DI PADOVA
SETTORE LAVORI PUBBLICI
Servizio Opere Infrastrutturali
Codice Fiscale 00644060287

Capitolato Speciale d'Appalto

del corretto e puntuale adempimento di quanto sopra, restando ad esso subordinata l'erogazione del saldo lavori e lo svincolo della cauzione; qualora l'impresa non badasse a quanto necessario per la completa fruizione dell'opera, si procederà d'ufficio in danno all'appaltatore.

CAM

Per i prodotti da costruzione utilizzati nei lavori stradali e per i quali devono essere presentate le dichiarazioni di prestazione previste dai CAM vigenti, vanno rispettate le medesime norme di riferimento.

Quando si prevede l'uso di materiali provenienti da processi di recupero, riciclo, o costituiti da sottoprodotti, si fa riferimento alle definizioni previste dal D.Lgs. 152/06 – Norme in materia ambientale, integrato dal D.Lgs. 205/10 e con le specifiche procedure del DPR 120/17.

Per l'uso di materiali riciclati vanno fornite:

- certificazione di prodotto del produttore secondo le norme vigenti relative a "Requisiti di verifica del contenuto di riciclato, recuperato, sottoprodotto presente nei prodotti", per i materiali che rientrano nel campo di applicazione di tale prassi
- autodichiarazioni sulla conformità alla norma UNI EN ISO 14021 e validazione di un organismo di valutazione della conformità

I mezzi di prova della conformità devono essere presentati dall'appaltatore alla Direzione Lavori per le necessarie verifiche prima dell'accettazione dei materiali in cantiere.

Per i materiali riciclati, recuperati o sottoprodotti nei prodotti da costruzione per la realizzazione dell'opera, vanno rispettati i seguenti criteri.

Nel caso di interventi su strade esistenti, la materia recuperata deve provenire, per quanto possibile, dallo stesso corpo stradale oggetto di intervento. Le percentuali indicate si intendono come somma dei contributi dati dalle singole frazioni utilizzate.

In ordine preferenziale il fresato viene riutilizzato nella produzione dei conglomerati bituminosi a caldo, nella realizzazione di strati di base a freddo e di strati di fondazione stabilizzati con cemento ed emulsione bituminosa o bitume schiumato. Il fresato riutilizzato può non essere necessariamente lo stesso proveniente dalla demolizione o fresatura della pavimentazione oggetto dell'intervento, ma può essere prelevato anche da siti di stoccaggio.

Negli interventi di nuova costruzione di strade si prevede l'impiego di prodotti da costruzione con un contenuto minimo di materie riciclate, ovvero recuperate, ovvero di sottoprodotti, riferito al peso del prodotto finito (secco su secco), secondo le percentuali minime di seguito indicate, garantendo complessivamente le stesse prestazioni ottenibili con materiali di primo impiego.

Per i calcestruzzi confezionati in cantiere e preconfezionati vanno rispettati i seguenti criteri.

I calcestruzzi confezionati in cantiere e preconfezionati devono avere un contenuto di materie riciclate, ovvero recuperate, ovvero di sottoprodotti, di almeno il 5% sul peso del prodotto, inteso come somma delle tre frazioni. Tale percentuale è calcolata come rapporto tra il peso secco delle materie riciclate, recuperate e dei sottoprodotti e il peso del calcestruzzo al netto dell'acqua (acqua efficace e acqua di assorbimento). Al fine del calcolo della massa di materiale riciclato, recuperato o sottoprodotto, deve essere considerata la quantità che rimane effettivamente nel prodotto finale.

Per i prodotti prefabbricati in calcestruzzo, in calcestruzzo aerato autoclavato e in calcestruzzo vibro compresso vanno rispettati i seguenti criteri.

I prodotti prefabbricati in calcestruzzo devono avere un contenuto di materie riciclate, ovvero recuperate, ovvero di sottoprodotti, di almeno il 5% sul peso del prodotto, inteso come somma delle tre frazioni.

I blocchi per muratura in calcestruzzo aerato autoclavato devono essere prodotti con un contenuto di materie riciclate, ovvero recuperate, ovvero di sottoprodotti, di almeno il 7,5% sul peso del prodotto, inteso come somma delle tre frazioni.



COMUNE DI PADOVA
SETTORE LAVORI PUBBLICI
Servizio Opere Infrastrutturali
Codice Fiscale 00644060287

Capitolato Speciale d'Appalto

In caso di uso di Acciaio, devono essere previste percentuali diverse del contenuto minimo di materie recuperate, ovvero riciclate, ovvero di sottoprodotti, differenziate per gli usi strutturali e non strutturali, in funzione che si tratti di acciaio da forno elettrico non legato, legato o da ciclo integrale.

Per prodotti legnosi, devono provenire da foreste gestite in maniera sostenibile o rispettare le percentuali di riciclato se costituiti prevalentemente da materie prime seconde.

In caso di uso di murature in pietrame e miste si deve prevedere l'uso di solo materiale riutilizzato o di recupero (pietrame e blocchetti) verificato attraverso la documentazione attestante la provenienza del prodotto.

LAVORI IN PRESENZA DI ALBERATURE: PRESCRIZIONI

Area radicale

È definita come area radicale l'area occupata dalla proiezione al suolo della chioma dell'albero. In tale area vi è una forte presenza di radici superficiali e non, che assicurano l'approvvigionamento idrico e la stabilità della pianta.

Tale area deve essere considerata come area di rispetto della pianta e del suolo.

I lavori che interessano l'area radicale sono considerati lavori in prossimità degli alberi.

Obbligo di avviso e responsabilità

Prima dell'inizio di qualsiasi lavoro in prossimità di alberi la Ditta appaltatrice o l'Ufficio competente, deve darne avviso scritto, anche a mezzo fax al Settore Verde.

L'appaltatore ha l'obbligo di informare i lavoratori delle seguenti norme e di affiggere in cantiere il "foglio notizie" previsto dalla delibera di CC n° 42 del 23.3.1992.

L'appaltatore deve adottare le precauzioni e rispettare le prescrizioni di seguito indicate senza compenso alcuno, avendone tenuto conto nello stabilire i prezzi di offerta.

Prima dell'inizio dei lavori, la viabilità di cantiere e le aree di accumulo di materiali e di parcheggio dei mezzi, devono essere concordate con il Settore Verde Pubblico e Impianti Sportivi, che impartirà eventuali ulteriori prescrizioni per la tutela delle alberature.

La Ditta è responsabile per danni a cose e persone, conseguenti a sradicamenti di piante che abbiano subito danneggiamenti degli apparati radicali nel corso dei lavori.

Lavori in prossimità di platani

Qualsiasi lavoro che coinvolga l'apparato radicale dei platani deve essere autorizzato dal Servizio Fitosanitario Regionale, ai sensi dell'art.5 del Decreto Ministeriale 17 aprile 1998: "Disposizioni sulla lotta obbligatoria contro il Cancro colorato del Platano – *Ceratocystis fimbriata* –". La domanda di autorizzazione deve essere inoltrata dall'Ente proprietario delle piante.

Ai sensi dell'art.7 del D.M. citato, gli inadempienti sono denunciati all'Autorità Giudiziaria a norma dell'art.500 del Codice penale.

Scavi

Ogni scavo nell'area radicale comporta un danno per la fisiologia e per la stabilità della pianta.

Gli scavi che interessano l'area radicale non devono restare aperti più di una settimana. Se dovessero verificarsi interruzioni dei lavori gli scavi si devono riempire provvisoriamente oppure l'impresa deve tenere conto di coprire le radici con una stuoia.

In ogni caso le radici vanno mantenute umide. Se sussiste pericolo di gelo le pareti dello scavo nella zona delle radici sono da coprire con materiale isolante.

Il riempimento degli scavi deve essere eseguito al più presto.

Posa di tubazioni e taglio delle radici



COMUNE DI PADOVA
SETTORE LAVORI PUBBLICI
Servizio Opere Infrastrutturali
Codice Fiscale 00644060287

Capitolato Speciale d'Appalto

La posa di tubazioni va eseguita fuori dell'area radicale salvo i casi esplicitamente autorizzati. Se richiesto dal Settore competente, i lavori di scavo nell'area radicale vanno eseguiti a mano.

Le radici con diametro fino a 2 cm. si devono tagliare in modo netto e senza slabbature con seghetto o forbici affilati, e disinfettare con una soluzione di ossicloruro di rame o altro prodotto indicato dalla DL.

Le radici più grosse sono da sottopassare con le tubazioni, senza provocare ferite e vanno protette contro il disseccamento con juta.

In caso di ferite estese provocate accidentalmente agli apparati radicali delle piante deve essere immediatamente avvisato il Settore Verde Pubblico e Impianti Sportivi, che fornirà le prescrizioni operative del caso e valuterà l'entità del danno economico.

Protezione del tronco, della chioma, del suolo

Gli alberi (chioma, tronco e radici) del cantiere devono essere protetti da qualsiasi tipo di danneggiamento, con materiali idonei.

Intorno alla pianta deve essere realizzato un castello in legname che protegga l'area indicata dalla DL.

In alternativa, secondo indicazioni della D.L. attorno al tronco sarà legato del tavolame di protezione dello spessore minimo di cm 2. In caso di necessità deve essere protetta anche la chioma dell'albero o sue porzioni.

Deve essere evitato il costipamento del terreno nell'area radicale delle piante.

L'area radicale non deve essere utilizzata come area di accumulo materiali o come parcheggio dei mezzi operativi.

Il passaggio di mezzi ed il deposito di materiali comportano infatti uno schiacciamento del terreno e la riduzione delle sue caratteristiche fisiche di permeabilità all'acqua e all'aria. Tali condizioni unitamente a danni o strappi delle radici comportano l'affermarsi di marciumi radicali che nel tempo riducono la stabilità della pianta aumentando anche considerevolmente il rischio di sradicamenti.

Se richiesto dalla DL. il terreno nella zona di proiezione della chioma dovrà essere protetto dal costipamento mediante posa di tavole o lastre metalliche.

Depositi e viabilità di cantiere

Nella zona delle radici non devono essere depositati in nessun caso materiali da costruzione, carburanti e lubrificanti, macchine operatrici e betoniere. In particolare si debbono evitare gli spargimenti di acque di lavaggio di betoniere.

La viabilità di cantiere e le aree di accumulo di materiali devono essere concordate con il Settore Verde Pubblico e Impianti Sportivi, prima dell'inizio dei lavori.

Livellamenti e rispetto della permeabilità del suolo

Ricariche o abbassamenti di terreno nella zona di proiezione della chioma degli alberi sono vietati, salvo specifica autorizzazione del Settore Verde Pubblico e Impianti Sportivi, contenente le prescrizioni per l'esecuzione dei lavori.

Lavori di livellamento nella zona della chioma sono da eseguirsi a mano

Impiego di macchinari

Nell'area radicale non è permesso il lavoro con macchine fatta eccezione per i casi in cui la stessa risulti pavimentata ed i casi esplicitamente autorizzati dalla DL. Gli accessi di cantiere sono da coprire con piastre di acciaio o con uno strato di calcestruzzo magro (posato sopra un foglio di geotessuto) con uno spessore minimo di 20 cm.

Il costipamento, come la vibratura, non è permesso nella zona delle radici (usare il compressore solo il minimo indispensabile).

Well point



COMUNE DI PADOVA
SETTORE LAVORI PUBBLICI
Servizio Opere Infrastrutturali
Codice Fiscale 00644060287

Capitolato Speciale d'Appalto

In caso necessiti l'installazione di pompe aspiranti l'acqua di falda, ogni possibile conseguenza alle alberature dovrà essere preventivamente valutata con il Servizio verde pubblico ed adottati i provvedimenti idonei alla conservazione delle piante.

Danni

L'appaltatore è tenuto al pagamento dei danni arrecati alle aree verdi e alle alberature, secondo le stime effettuate del Settore competente.

Tutte le ferite ed i danneggiamenti arrecati alle alberature devono essere comunicati entro 24 ore al Settore Verde Pubblico e Impianti Sportivi, per la stima del danno e per la valutazione delle implicazioni sulla stabilità e sullo stato fitosanitario della pianta.

La Ditta è obbligata ad eseguire senza alcun compenso, tutti i ripristini per danni arrecati alle alberature, indicati dalla DL., su indicazioni del Settore Verde Pubblico, compresi eventuali interventi atti ad aumentare la permeabilità dei terreni costipati dal cantiere (fori con camicie di aerazione, trincee drenanti, etc.).

La Ditta è tenuta a risarcire tutti i danni prodotti alle alberature che verranno calcolati dall'Ufficio Tecnico del Settore Verde Pubblico.

In caso di inadempienza l'Ente appaltante ha il diritto di valersi di propria autorità della cauzione prestata, per l'esecuzione in danno degli interventi di ripristino necessari.

In caso di danni alle radici, ritenuti gravi in base a perizia del Settore Verde Pubblico, la Ditta è tenuta ad eseguire a proprio carico, la potatura di alleggerimento della chioma o la sostituzione della pianta stessa con soggetti di dimensioni adeguate.

Sopralluoghi preliminari

Il Settore verde pubblico è a disposizione, previo accordo telefonico, per sopralluoghi preliminari di verifica delle aree interessate da lavori, per valutare con la Ditta appaltatrice e con l'Ufficio competente, le norme e le prescrizioni di esecuzione degli interventi, in prossimità di alberature comunali.

PRESCRIZIONI E NORME PER L'ESECUZIONE DEI LAVORI IN PRESENZA DI TRAFFICO – MISURE DI SICUREZZA E PROVVEDIMENTI DI VIABILITÀ CONSEQUENTI AI LAVORI

Sono a completo carico dell'Impresa gli oneri tutti che derivano dall'esecuzione dei lavori in presenza di traffico ed in particolare:

- dalla frammentarietà dei lavori che dovranno essere condotti per tratti, anche saltuari, e comunque secondo quanto sarà stabilito in corso d'opera a giudizio insindacabile della Direzione dei Lavori;
- dalla necessità di eseguire i lavori in presenza di traffico;
- dal collocamento della segnaletica in corrispondenza di ciascun cantiere di lavoro, nonché dal mantenerne l'efficienza per tutta la durata dei lavori stessi, sia nelle ore diurne sia notturne, con apposito personale di guardiania, attenendosi scrupolosamente alle norme di legge in vigore all'atto dell'esecuzione dei lavori, al Codice della Strada e sue eventuali modifiche, alle "Norme di Sicurezza per l'esecuzione dei lavori in presenza di traffico", nonché alle prescrizioni tutte che la Direzione dei Lavori dovesse impartire ad integrazione di quanto previsto dalla Normativa suindicata;
- dalle operazioni di tracciamento necessarie per la determinazione ed esecuzione delle opere;
- dalla natura, dalla consistenza, dalle condizioni e dalle limitazioni di transitabilità della rete viaria che adduce alle zone dei lavori;
- dall'eventuale necessità di dover creare strade, rampe e cancelli di accesso al cantiere e di collegamento alla viabilità ordinaria;
- dal ripristino di strade pubbliche e private danneggiate dal transito dei mezzi di lavoro o comunque dall'esecuzione dei lavori.



COMUNE DI PADOVA
SETTORE LAVORI PUBBLICI
Servizio Opere Infrastrutturali
Codice Fiscale 00644060287

Capitolato Speciale d'Appalto

Saranno altresì a carico dell'Impresa tutti gli apprestamenti per l'esecuzione dei lavori in presenza di traffico, quali tutti gli impianti provvisori di regolazione e deviazione del traffico durante il cantiere, come:

- luci a cascata di restringimento carreggiata;
- semafori provvisori;
- barriere new-jersey di delimitazione cantiere;
- segnaletica orizzontale e verticale;
- cancellazione della segnaletica orizzontale;

il tutto come ordinato dalla Direzione Lavori, anche oltre a quanto prescritto dalle norme vigenti, in modo da garantire sicurezza e scorrevolezza al traffico.

In generale l'Impresa dovrà provvedere, senza alcun compenso speciale, a tutte le opere di difesa, con sbarramenti o segnalazioni in corrispondenza dei lavori o di guasti in sede stradale, da attuarsi con cavalletti, fanali, nonché con i segnali prescritti, ecc..

Dovrà pure provvedere ai ripari ed alle armature degli scavi ed in genere a tutte le opere provvisorie necessarie alla sicurezza degli addetti ai lavori e dei terzi.

L'Impresa dovrà altresì curare la costruzione di opere di protezione provvisoria per il transito sui cavalcavia, nelle more delle applicazioni dei parapetti definitivi.

Tali provvedimenti devono essere presi sempre a cura ed iniziativa dell'Impresa ritenendosi impliciti negli ordini di esecuzione dei singoli lavori.

L'Appaltatore dovrà concordare con il Comando della Vigilanza Urbana e gli Uffici Comunali il programma delle interruzioni parziali o totali di traffico, ottenendo direttamente, a propria cura, spese e responsabilità tutte le autorizzazioni, permessi necessari, tempestivamente nei riguardi del programma generale dei lavori, tenuto conto delle esigenze turistiche e delle manifestazioni pubbliche programmate nel periodo di esecuzione dei lavori.

Nei casi d'urgenza, però, l'Impresa ha espresso obbligo di prendere ogni misura, anche di carattere eccezionale, per salvaguardare la sicurezza pubblica, avvertendo immediatamente di ciò la Direzione Lavori.

L'Impresa non avrà mai diritto a compensi aggiuntivi ai prezzi di contratto, qualunque siano le condizioni effettive nelle quali debbano eseguirsi i lavori, né potrà far valere titolo di compenso od indennizzo per non concessa chiusura di una strada, o tratto di strada, al passaggio dei veicoli restando riservata alla Direzione Lavori la facoltà di apprezzamento sulla necessità di chiusura.

Saranno a totale carico dell'Impresa tutti gli oneri conseguenti alle limitazioni di transito e tutti i gravami o contributi per manutenzione, sia ordinaria sia straordinaria, che in dipendenza dell'esecuzione dei lavori, venissero imposti o richiesti da Province, Comuni ed altri Enti per le strade di loro pertinenza, comprese deviazioni provvisorie in loco.

Così saranno a completo carico dell'Impresa tutti gli oneri e gravami che dovessero venire richiesti da detti Enti per allargamenti di curve o di strettoie, sempreché tali provvedimenti si rendessero necessari, a giudizio insindacabile della Direzione Lavori o dell'Autorità competente, per assicurare la regolarità e sicurezza del transito e la pubblica incolumità.

Sono a carico dell'Impresa gli oneri per l'esecuzione delle opere sopra nelle immediate adiacenze o sotto linee ferroviarie in esercizio; l'Impresa è tenuta in tali casi ad adottare, a suo carico e spese, quanto necessario e quanto prescritto dall'Amministrazione Ferroviaria per la pubblica incolumità e per la sicurezza degli operai.

I soli oneri dovuti all'Amministrazione Ferroviaria per i rallentamenti programmati dalla stessa, in dipendenza della esecuzione dei materiali da costruirsi sopra o sotto o adiacenti a linee ferroviarie in esercizio, sono a carico dell'Amministrazione.

Tutte le volte che nell'esecuzione dei lavori si incontreranno tubazioni o collettori di fogna, tubazioni di gas o d'acqua, cavi elettrici, telegrafici e telefonici od altri ostacoli imprevedibili per cui si rendesse



COMUNE DI PADOVA
SETTORE LAVORI PUBBLICI
Servizio Opere Infrastrutturali
Codice Fiscale 00644060287

Capitolato Speciale d'Appalto

indispensabile qualche variante al tracciato ed alle livellette di posa, l'Appaltatore ha l'obbligo di darne avviso al Direttore dei Lavori che darà le disposizioni del caso.

Resta pertanto tassativamente stabilito che non sarà tenuto alcun conto degli scavi eccedenti quelli ordinati, né derivanti dalle maggiori profondità a cui l'Appaltatore si sia spinto senza ordine della Direzione dei Lavori.

Particolare cura dovrà porre l'Appaltatore affinché non siano danneggiate dette opere sottosuolo e pertanto egli dovrà a sua cura e spese, a mezzo di sostegni, puntelli, sbadacchiature e sospensioni, fare quanto occorre perché le opere stesse restino nella loro primitiva posizione. Dovrà quindi avvertire immediatamente l'Amministrazione competente e la Direzione Lavori.

Nel caso che l'apertura di uno scavo provocasse emanazioni di gas, si provvederà a spegnere o ad allontanare qualsiasi fuoco che possa trovarsi nelle vicinanze del lavoro e subito si avvertiranno gli Uffici competenti.

Resta comunque stabilito che l'Appaltatore è responsabile di ogni qualsiasi danno che possa venire dai lavori a dette opere sottosuolo e che è obbligato a ripararlo od a farlo riparare il più presto sollevando l'Appaltante da ogni gravame, noia o molestia.

PROGRAMMA DEI LAVORI

L'Appaltatore dovrà presentare all'approvazione della Direzione Lavori entro **10 (dieci)** giorni dalla consegna dei lavori un dettagliato programma di esecuzione delle opere che intende eseguire, suddiviso nelle varie categorie di opere e nelle singole voci.

Al programma dovranno essere allegati grafici che mettano in chiara evidenza l'inizio, l'avanzamento settimanale ed il termine di ultimazione delle principali categorie di opere, precisando tipo e quantità delle macchine e degli impianti che in ogni caso l'Appaltatore si obbliga ad impiegare, anche per quanto concerne il termine del loro approntamento in cantiere. Il grafico dovrà essere debitamente colorato e suddiviso per categorie di lavoro, con l'indicazione separata degli avanzamenti giornalieri e settimanali previsti in base alle forze di lavoro ed ai macchinari assegnati alle singole categorie.

Qualora il programma definitivo così sottoposto non riportasse l'approvazione dell'Appaltante, l'Appaltatore avrà ancora dieci giorni di tempo per predisporre un nuovo programma, secondo le direttive che avrà ricevuto. L'Appaltatore non potrà avanzare, in relazione alle prescrizioni dell'Appaltante, nessuna richiesta di compensi, né accampare alcun particolare diritto.

Il programma approvato, mentre non vincola l'Appaltante che potrà ordinare modifiche anche in corso di attuazione, è invece impegnativo per l'Appaltatore, che ha l'obbligo di rispettare comunque i termini di avanzamento ed ogni altra modalità.

La mancata osservanza delle disposizioni del presente paragrafo dà facoltà all'Appaltante di risolvere il contratto per colpa dell'Appaltatore.

L'Appaltante si riserva il diritto di stabilire - in variante al programma originariamente concordato - l'esecuzione di un determinato lavoro entro un congruo termine perentorio e di disporre altresì lo sviluppo dei lavori nel modo che riterrà più opportuno in relazione alle esigenze dipendenti dall'esecuzione delle altre opere ed alla consegna delle forniture escluse dall'appalto, senza che l'Appaltatore possa rifiutarsi e farne oggetto di richiesta di speciali compensi.

DURATA GIORNALIERA DEI LAVORI - LAVORO STRAORDINARIO, NOTTURNO E FESTIVO

L'orario giornaliero dei lavori sarà quello stabilito dal contratto collettivo valevole nel luogo dove i lavori vengono compiuti, ed in mancanza, quello risultante dagli accordi locali, e ciò anche se l'Appaltatore non sia iscritto alle rispettive organizzazioni dei datori di lavoro. Non è consentito far eseguire dagli stessi operai un lavoro maggiore di dieci ore su ventiquattro.



COMUNE DI PADOVA
SETTORE LAVORI PUBBLICI
Servizio Opere Infrastrutturali
Codice Fiscale 00644060287

Capitolato Speciale d'Appalto

All'infuori dell'orario normale - come pure nei giorni festivi - l'Appaltatore non potrà a suo arbitrio far eseguire lavori che richiedono la sorveglianza da parte degli agenti dell'Appaltante; se, a richiesta dell'Appaltatore, la Direzione Lavori autorizzasse il prolungamento dell'orario, l'Appaltatore non avrà diritto a compenso od indennità di sorta ma sarà invece tenuto a rimborso all'Appaltante le maggiori spese di assistenza.

Qualora la Direzione Lavori ordinasse, per iscritto, il lavoro nei giorni festivi ed il prolungamento dell'orario di lavoro oltre le otto ore giornaliere, all'Appaltatore, oltre l'importo del lavoro eseguito, sarà corrisposto per ogni ora di lavoro straordinario effettivamente eseguito e per ogni operaio accertato presente un compenso pari alla percentuale di maggiorazione stabilita per lavoro straordinario nei contratti di lavoro, applicata al prezzo della tariffa - inserito nell'elenco prezzi per la fornitura di mano d'opera corrispondente alla categoria del lavoratore che ha compiuto il lavoro straordinario.

Nessun compenso, infine, sarà dovuto all'Appaltatore nei casi di lavoro continuativo di 16 ore (effettuato se le condizioni di luce naturale, nell'epoca in cui si svolgono i lavori, lo consentono) e di 24 ore (nei lavori usualmente effettuati senza interruzioni, o per i quali è prescritta dal presente Capitolato l'esecuzione senza interruzione), stabilito su turni di 8 ore ciascuno e ordinato sempre per iscritto dalla Direzione Lavori.

SMALTIMENTO RIFIUTI DA DEMOLIZIONI E SCAVI

È fatto obbligo all'Appaltatore di provvedere a propria cura e spese all'allontanamento dei materiali provenienti da demolizioni e/o scavi, mediante trasporto in discarica autorizzata o altra forma di smaltimento prevista dal DPR 915/82, dalla L.R.V. 33/85 e D.G.R.V. 2424/08; nel caso di trasporto di detti materiali in conto proprio, l'Appaltatore è tenuto a munirsi di autorizzazione del Sindaco, giusta deliberazione GM n. 3774 del 06.09.1988 e all'osservanza del D.M. 6 settembre 1994 sulle normative e metodologie tecniche di applicazione dell'art.6, comma 3, e dell'art.12, comma 2, della legge 27 marzo 1992, n. 257, relativa alla cessazione dell'impiego dell'amianto.

FINITURE E PULIZIE

Ad avvenuta ultimazione dei lavori l'appaltatore provvederà a rimuovere ogni materiale curando che l'intera opera, comprese le finiture, possano essere immediatamente utilizzate senza alcun pregiudizio e/o difficoltà.

Il direttore lavori, prima di procedere all'emissione del certificato di regolare esecuzione (o il collaudatore, se opere soggette a collaudo), o prima di prendere in consegna l'opera, in caso di consegna provvisoria, procederà alla verifica del corretto e puntuale adempimento di quanto sopra, restando ad esso subordinata l'erogazione del saldo lavori e lo svincolo della cauzione.

Qualora l'impresa non provvedesse a quanto necessario per la completa fruizione dell'opera, si procederà d'ufficio in danno all'appaltatore.

CARTELLI

Tra gli oneri a carico dell'Appaltatore per l'allestimento del cantiere, è ricompreso anche lo studio e la realizzazione della cartellonistica che dovrà contenere tutte le indicazioni concordate con l'Amministrazione anche nel rispetto della legge 19/3/90 n.55.

L'impresa, dovrà produrre all'Ufficio Tecnico dell'Amm.ne Comunale, i bozzetti per un cartello esplicativo in cui venga descritta graficamente l'opera da realizzare inquadrata nel contesto urbano in cui si opera.

Le dimensioni del cartello, da definirsi a cura dell'Ufficio Tecnico dell'Amm.ne Comunale, non potranno essere superiori a cm. 200x150.

Per la realizzazione del cartello dovranno essere utilizzati i seguenti materiali: struttura reticolare in tubi "innocenti" saldamente ancorati a terra con blocchi di cls. di adeguate dimensioni, struttura in uguale materiale con controventatura e cartello disegnato su foglio compensato con struttura di supporto in morali di legno.



COMUNE DI PADOVA
SETTORE LAVORI PUBBLICI
Servizio Opere Infrastrutturali
Codice Fiscale 00644060287

Capitolato Speciale d'Appalto

Se il finanziamento dell'opera è con la Cassa Depositi e Prestiti, nel cartello va espressamente citata la frase "Opera finanziata dalla Cassa Depositi e Prestiti con i fondi del risparmio postale".

Nel caso in cui le opere non fossero interamente finanziate dal suddetto Istituto Mutuante va comunque specificato l'importo parziale mutuato.

MODO DI ESECUZIONE DELLE VARIE CATEGORIE DI LAVORO

L'esecuzione di qualsiasi lavoro sarà fatta secondo le migliori regole d'arte e secondo le prescrizioni che potranno essere impartite dalla D.L. impiegando materiale di qualità scelta: delle dimensioni, lavorazioni e provenienza prescritte. In generale viene espressamente stabilito che detti materiali non potranno mai essere usati se prima non siano stati riconosciuti idonei dalla D.L. e che, ove non dovessero risultare tali, la Direzione potrà farli rimuovere a spese tutte dell'Appaltatore. L'Appaltatore è tenuto a notificare in tempo utile la provenienza dei materiali alla D.L. ed esibire, se richiesto, le fatture originali delle Case fornitrici restando in facoltà della D.L. di escludere quelle la cui provenienza non ritenesse idonea. Sarà sempre in facoltà della D.L. di rifiutare all'atto dell'esecuzione quei materiali che, quantunque ammessi alla prima visita, si mostrassero in seguito difettosi o avessero subito alterazioni.



COMUNE DI PADOVA
SETTORE LAVORI PUBBLICI
Servizio Opere Infrastrutturali
Codice Fiscale 00644060287

Capitolato Speciale d'Appalto

PARTE SECONDA

PRESCRIZIONI TECNICHE

Movimento di terra - Scavi e rilevati

SCAVI - DESCRIZIONE E GENERALITÀ

Questo capo tratta delle modalità di tracciamento delle opere di progetto sul terreno esistente.

Tratta inoltre dei vari tipi di scavo all'aperto per dare luogo alle fondazioni dei manufatti e, in genere, per tutte le opere permanenti riportate nei disegni di progetto.

È altresì incluso lo scavo richiesto per l'approvvigionamento dei materiali per i rilevati se i materiali di risulta dagli scavi per le opere di progetto non fossero ritenuti idonei dalla Direzione Lavori, anche previo trattamento, per la formazione degli stessi.

Le varie voci di Elenco Prezzi per gli scavi compensano lo scavo completo ed il trasporto dei materiali al luogo di utilizzo o di stoccaggio, inclusa l'umidificazione dei materiali stessi per evitare polveri e qualsiasi stoccaggio intermedio.

Vengono altresì descritte le modalità di esecuzione di tutte le demolizioni di opere esistenti, ove richieste dal progetto, e le scarifiche delle massicciate esistenti.

Viene trattata inoltre l'esecuzione di tutti i riporti e riempimenti relativi al rinterro degli scavi, da eseguirsi dopo la costruzione dei manufatti, nonché la costruzione dei rilevati previsti dai disegni di progetto.

Restano esclusi i riporti per le eventuali piste di servizio all'interno del cantiere, le quali dovranno sottostare solamente a criteri di tutta sicurezza nei confronti della protezione dei lavori e delle persone, restando sollevato l'Appaltante per eventuali danni a persone e cose causati da una non corretta esecuzione di tali opere provvisorie ad uso dell'Appaltatore.

Tutte le strade e piste provvisorie, formate per l'esecuzione dei lavori, dovranno essere smantellate così da lasciare il sito, a lavori eseguiti, in maniera presentabile e il più possibile rispondente alle condizioni originarie a giudizio della Direzione Lavori, nelle aree di servizio utilizzate dall'Appaltatore.

Scavi - Tracciamenti

Prima di iniziare i lavori di sterro e di riporto l'Appaltatore dovrà controllare i profili e le sezioni ricevuti all'atto della consegna dei lavori e completare la picchettazione del lavoro in modo che risultino chiaramente indicati i limiti degli scavi e dei riporti in base alla larghezza dei piani stradali, alla inclinazione ed alla sagoma delle scarpate ed alla formazione delle cunette e dei fossi di guardia.

A suo tempo dovrà pure stabilire, nei tratti che indicherà la Direzione Lavori, le modine necessarie a determinare con precisione l'andamento delle scarpate dei rilevati e degli sterri curandone poi la conservazione e rimettendo quelle manomesse durante i lavori.

Per quanto riguarda le opere murarie l'Appaltatore dovrà procedere al tracciamento di esse con l'obbligo della conservazione dei picchetti ed eventualmente delle modine, come per i lavori di terra.

Saranno pure a carico dell'Appaltatore le picchettazioni e le modifiche per le eventuali varianti che fossero ordinate dall'Appaltante e ciò anche se tale ordine venisse impartito dopo l'esecuzione della picchettazione e delle modinature secondo il tracciato primitivo.

Prima della esecuzione o della accettazione da parte dell'Appaltatore dei rilievi di prima pianta non dovrà essere fatto alcun movimento di materie che possa alterare, nella fascia interessata dai lavori, lo stato primitivo del terreno.



COMUNE DI PADOVA
SETTORE LAVORI PUBBLICI
Servizio Opere Infrastrutturali
Codice Fiscale 00644060287

Capitolato Speciale d'Appalto

Scavi - Generalità

L'Appaltatore è tenuto a porre in atto di propria iniziativa ogni accorgimento e ad impiegare i mezzi più idonei affinché gli scavi vengano eseguiti in condizioni di sicurezza; di conseguenza egli è tenuto, tra l'altro, ad eseguire, non appena le circostanze lo richiedano, le puntellature, le armature ed ogni altro provvedimento atto a prevenire frane, scoscendimenti e smottamenti, restando responsabile degli eventuali danni a cose o persone, ed essendo tenuto a provvedere, a proprie spese, alla rimozione delle materie franate ed al ripristino delle sezioni corrette.

L'Appaltatore dovrà provvedere anzitutto al taglio delle piante, all'estirpazione delle ceppaie, radici, arbusti ecc. nella zona interessata dagli scavi, al loro trasporto fuori sede ed all'eventuale consegna ad Enti o persone designate dalla Direzione Lavori.

Procederà quindi all'escavazione ed eventuale accumulo del terreno di coltivo su aree predisposte a sua completa cura e spese in prossimità dei lavori, ed, in seguito, procederà all'escavazione totale secondo le sagome prescritte dal progetto. Tali sagome potranno essere modificate, ad esclusivo giudizio della Direzione Lavori, in funzione della natura dei terreni attraversati.

La profondità degli scavi riportata nei disegni di progetto ha valore puramente indicativo in quanto gli scavi stessi devono essere spinti alla profondità che la Direzione Lavori deve indicare volta per volta in relazione alle caratteristiche del terreno, qualunque ne sia la profondità e la natura: l'Appaltatore è al corrente di questa esigenza del lavoro e rinuncia fin d'ora ad avanzare, per effetto di tale causa, richieste di compensi eccedenti quelli contrattualmente previsti.

È vietato all'Appaltatore, sotto pena di demolire il già fatto, iniziare le murature o la posa di condotte prima che la Direzione Lavori abbia verificato ed accettato la rispondenza degli scavi al progetto e/o alle sue istruzioni.

Per l'esecuzione degli scavi, l'Appaltatore sarà libero di adoperare tutti quei sistemi, materiali e mezzi d'opera ed impianti che riterrà di sua convenienza, purché siano riconosciuti rispondenti dalla Direzione Lavori allo scopo, e non pregiudizievoli per il regolare andamento e la buona riuscita dei lavori.

Ove ritenuto dalla Direzione Lavori necessario per il tipo di lavorazione, l'Appaltatore dovrà provvedere con opportuni accorgimenti al totale smaltimento delle acque per qualsiasi volume, distribuzione e portata delle acque stesse, anche con utilizzo di pompe, nel numero e con potenzialità tali da evitare che gli scavi e/o piani di lavoro, in corso di esecuzione ed eseguiti, siano sottoposti a risalite d'acqua. Compreso nel prezzo degli scavi l'eventuale aggettamento delle acque di falda con adeguato attrezzatura.

I materiali provenienti dagli scavi, non idonei per la formazione di rilevati o per altro impiego, o esuberanti, dovranno essere portati a rifiuto su aree indicate dall'Appaltante. Compresa nel prezzo la sistemazione dell'area medesima dopo lo scarico a rifiuto, o alle pubbliche discariche a qualsiasi distanza ad insindacabile giudizio della Direzione Lavori.

I materiali, anche se esuberanti, che, ad esclusivo giudizio della Direzione Lavori, potranno essere riutilizzati, dovranno essere trasportati, a cura e spese dell'Appaltatore, nelle zone che saranno predisposte, sempre a sua cura e spese, in prossimità dei lavori.

Una volta eseguite le opere di progetto, l'Appaltatore dovrà rinterrare gli scavi a sua cura e spese fino alla quota di progetto.

Il rinterro dovrà essere eseguito impiegando i materiali provenienti dagli scavi solo se giudicati idonei dalla Direzione Lavori. In caso contrario dovrà essere impiegato materiale arido di cava, che sarà compensato con i relativi prezzi d'elenco.

Una volta eseguito il rinterro come sopra indicato, qualunque altro materiale ed oggetto proveniente dagli scavi è di proprietà dell'Appaltante; tuttavia l'Appaltatore è autorizzato, senza addebiti di sorta, ad usare esclusivamente nei lavori di appalto la sabbia e la ghiaia eventualmente ricavata, purché rispondano alle prescrizioni e siano quindi accettate dall'Appaltante.



COMUNE DI PADOVA
SETTORE LAVORI PUBBLICI
Servizio Opere Infrastrutturali
Codice Fiscale 00644060287

Capitolato Speciale d'Appalto

I piani di fondazione dovranno essere di regola orizzontali. Resta però facoltà della Direzione Lavori, per quelle opere che ricadano su falde inclinate, di prescrivere una determinata pendenza verso monte oppure la formazione di opportuni gradoni.

Le pareti degli scavi, ferme restando le modalità per la misurazione, saranno verticali od inclinate a giudizio discrezionale dell'Appaltatore.

Gli scavi di fondazione potranno essere eseguiti, ove ragioni speciali non lo vietino, anche con pareti a scarpate.

Resta però inteso che in tal caso non sarà pagato il maggior scavo eseguito, rispetto alle linee di progetto, pur restando a completa cura e spese dell'Appaltatore il riempimento con le modalità prima descritte anche dei maggiori vani rimasti attorno alle murature.

Nel caso si determinassero franamenti, anche per cause non imputabili all'Appaltatore, egli è tenuto agli sgomberi ed ai ripristini senza compenso di sorta.

Col procedere dei lavori l'Appaltatore può recuperare i legnami costituenti le sbadacchiature; quelli però che a giudizio della Direzione Lavori non potranno essere tolti senza pericolo o danni del lavoro, dovranno essere abbandonati negli scavi, ne all'Appaltatore spetterà per questo alcuno speciale compenso.

Nel caso di scavi e più in generale in soggezione di fabbricati o di opere esistenti, dovranno essere presi tutti quei provvedimenti atti a conservare il regolare esercizio delle opere stesse, anche se ciò dovesse comportare rallentamenti e difficoltà all'effettuazione degli scavi senza che ciò comporti maggiori compensi rispetto ai prezzi di Elenco.

L'Appaltatore è tenuto ad assicurare il deflusso delle acque provenienti da monte e la conservazione di tutte le opere, canalizzazioni, cavi, condotte ecc. esistenti nel sottosuolo che viene scavato, in modo da consentire il regolare esercizio degli impianti esistenti e lo smaltimento delle acque di monte senza provocare allagamenti.

Qualora i fabbricati e le opere esistenti, compresi condotte, tubi e cavi, avessero risentito danni a causa dei lavori in corso, l'Appaltatore dovrà eseguire i ripristini con tutta sollecitudine ed a sue spese.

Scavi di sbancamento e a sezione ampia

Per scavo di sbancamento s'intende quello eseguito per splateamento ed in genere ogni scavo a sezione aperta su vasta superficie eseguito al di sopra del piano orizzontale passante per il punto più depresso del terreno naturale dell'area di lavoro, o più in generale quelli, sempre a sezione aperta e su vasta superficie, ove sia possibile l'allontanamento delle materie scavate evitandone il sollevamento, sia pure con la formazione di rampe provvisorie.

Si intende per scavo di sbancamento lo scavo eseguito su vasta superficie, così ad esempio : lo spianamento del terreno per l'impianto delle opere d'arte, il taglio delle scarpate, delle trincee e rilevati, ecc., comunque accessibile da almeno un lato con mezzi meccanizzati.

Sono invece da considerarsi scavi a sezione ampia quegli scavi occorrenti per l'imposta dei nuovi manufatti e in ogni caso gli scavi in cui, per la loro dimensione, le macchine operatrici possano lavorare sul fondo scavo, caricando gli automezzi di trasporto in discarica.

Scavi a sezione ristretta e/o obbligata

Sono denominati scavi a sezione ristretta e/o obbligata quelli incassati a sezione ristretta per fondazione di muri, pilastri e simili, o per posa di tubazioni, ecc., purché non rientranti nei precedenti scavi ad ampia sezione.

In ogni caso saranno considerati come scavi a sezione ristretta quelli per la formazione dei collettori, cunicoli cavi ecc.

Le trincee in cui dovranno essere posate le tubazioni dovranno essere scavate con cura al fine di ottenere un appoggio uniforme per i tubi.



COMUNE DI PADOVA
SETTORE LAVORI PUBBLICI
Servizio Opere Infrastrutturali
Codice Fiscale 00644060287

Capitolato Speciale d'Appalto

Nel caso debbano essere posti in opera tombini all'interno di un rilevato, il rilevato deve essere dapprima costruito fino ad un'altezza di 0.3 m al di sopra del cielo del tubo e per una larghezza da ambo le parti di non meno 5 volte il diametro del tubo, e la trincea dovrà essere scavata profilata fino alla quota su cui dovrà essere posato il tubo.

L'Appaltatore deve provvedere a sua cura e spese a sostenere le pareti degli scavi mediante adeguate opere di sostegno. Ove possibile, e previa autorizzazione della Direzione Lavori, in altre parole quando sia necessario in relazione alla natura del lavoro, può essere consentito all'Appaltatore di sostituire le suddette opere di sostegno con la maggiore inclinazione delle pareti necessaria a raggiungere la pendenza naturale del terreno; in ogni caso non viene però compensato né il maggior volume di scavo eseguito rispetto a quello a pareti verticali, né il rinterro con idonei materiali o il riempimento con muratura del maggiore vano creatosi.

Compiuta la muratura, in altre parole realizzata la posa del manufatto o dei collettori, lo scavo che si fosse dovuto fare in più dovrà essere diligentemente riempito e costipato.

Per la formazione dei rinterri potranno essere impiegati i materiali provenienti dagli scavi e dalle demolizioni, giudicati idonei allo scopo dalla Direzione Lavori. Quando venissero a mancare in tutto o in parte le materie di cui sopra, i materiali occorrenti dovranno essere prelevati da cava, all'uopo predisposta dall'Appaltatore.

Il rinterro deve essere effettuato per strati orizzontali con spessore, materiale e modalità di costipamento indicate dalla Direzione Lavori.

È assolutamente vietato l'impiego di materiali argillosi di riempimento da addossarsi alle murature.

Scavi: misurazione e pagamento

La misurazione per il pagamento per le varie voci di scavo sarà effettuata al m3 (metro cubo). Le quantità per il pagamento dovranno essere computate con il metodo delle sezioni ragguagliate dalle linee determinate dai rilievi condotti dall'Appaltatore ed approvati dalla Direzione Lavori prima degli scavi, e le linee e pendenze per lo scavo completo come riportate negli elaborati di progetto.

Se la Direzione Lavori ordina uno scavo a linee diverse da quelle indicate nei disegni, il computo delle rispettive quantità sarà effettuato per le nuove dimensioni ordinate dalla Direzione Lavori.

Lo scavo di cava, al fine di produrre aggregati per i materiali di riempimento, non verrà pagato separatamente come scavo, tranne quando l'originale del materiale è parte degli scavi per i lavori permanenti.

La misura degli scavi viene effettuata senza tenere conto alcuno dei maggiori volumi oltre i limiti prescritti dalla Direzione Lavori, sia che essi vengano eseguiti dall'Appaltatore per la posa di armature e sbadacchiature o per l'esecuzione di rampe di accesso, piazzali di scambio, di carico e di manovra, ovvero anche dovuti alla natura dei terreni.

I prezzi degli scavi sono validi qualunque siano le dimensioni e le sagome prescritte. Gli oneri per le puntellature, sbadacchiature ed armature, anche a cassa chiusa, degli scavi di qualsiasi tipo, si intendono già compensati, qualunque ne sia l'entità, con il prezzo contrattuale degli scavi stessi. Tutti i sostegni degli scavi devono essere lasciati in posto, fintanto che essi siano necessari per l'esecuzione di successive lavorazioni. Si conviene inoltre che, in caso di risoluzione del contratto, tutti i sostegni in opera negli scavi divengano proprietà dell'Appaltante.

I prezzi contrattuali degli scavi compensano, oltre a quanto altrove precisato in contratto, i seguenti oneri particolari:

- la rimozione separata dello strato vegetale ed il suo trasporto nei luoghi del cantiere indicati dalla Direzione Lavori, per una profondità minima di cm. 20 e comunque quanto previsto in progetto;
- il taglio degli alberi, la loro sramatura, il trasporto e l'accatastamento nei luoghi del cantiere indicati dalla Direzione Lavori;



COMUNE DI PADOVA
SETTORE LAVORI PUBBLICI
Servizio Opere Infrastrutturali
Codice Fiscale 00644060287

Capitolato Speciale d'Appalto

- l'estirpazione di cespugli, ceppaie, ed il loro trasporto a rifiuto;
- le operazioni di scavo anche se a gradoni e/o in più riprese;
- i ponteggi e gli impalcati necessari per il lavoro;
- il trasporto dei materiali riutilizzabili entro l'area di cantiere per l'accantonamento provvisorio prima del loro riutilizzo;
- il carico su automezzo, lo scarico e la sistemazione a discarica dei materiali di risulta, ovvero la formazione dei riporti alla rinfusa, compreso anche il trasporto a qualsiasi distanza;
- la formazione di depositi provvisori del materiale di risulta e le riprese necessarie per il trasporto alla destinazione definitiva;
- il rinterro delle parti di scavo eseguite oltre i limiti previsti, ovvero i maggiori volumi di muratura necessari per colmare gli stessi vani;
- la regolazione, profilatura delle pareti e del fondo scavo;
- le soggezioni ed i maggiori oneri derivanti dalla presenza di acqua.

Nel caso di presenza di trovanti, rocce o fondazioni di murature aventi volumi singoli superiori a 1.00 m3 si provvederà alla loro demolizione e asportazione, tali lavorazioni saranno compensate con apposito prezzo di Elenco Prezzi a metro cubo. Il loro volume sarà detratto da quello degli scavi.

Demolizioni, fresature e scarifiche stradali

- a) Le demolizioni di ogni tipo di struttura ed in particolare di calcestruzzi armati e murature saranno eseguite con le necessarie precauzioni in modo da prevenire qualsiasi infortunio agli addetti al lavoro, rimanendo perciò vietato di gettare dall'alto i materiali in genere, che invece dovranno essere trasportati o guidati in basso, salvo che vengano adottate opportune cautele per evitare danni ed escludere qualunque pericolo. L'impresa resta responsabile per tutti i danni che le demolizioni possono arrecare alle persone ed alle cose. L'impresa deve procedere al puntellamento delle parti pericolanti. I materiali risultanti dalle demolizioni rimarranno di proprietà dell'impresa, ad eccezione di quelli che l'Amministrazione ritenendoli, a suo insindacabile giudizio, utilizzabili, intenda reimpiegare nei lavori, ovvero disporre l'accatastamento in cantiere o nel proprio magazzino, nel qual caso l'impresa dovrà provvedere anche al trasporto a sue spese. Le demolizioni debbono limitarsi alle parti ed alle dimensioni prescritte e non verranno compensate quindi le demolizioni eseguite in più di quelle precisate e ordinate dalla Direzione Lavori, anzi in questo ultimo caso l'impresa è tenuta a rimettere nel pristino stato a sua cura e spese le demolizioni effettuate in più dell'ordinato. I materiali non utilizzabili provenienti dalle demolizioni debbono sempre, e al più presto, venire trasportati, a cura e spese dell'Appaltatore, a rifiuto alle pubbliche discariche e comunque fuori dalla sede dei lavori. Le demolizioni di murature di qualsiasi genere verranno compensate a mc. del loro effettivo volume comprendendo nel prezzo, oltre al trasporto a rifiuto, anche le demolizioni entro terra fino alla profondità indicata dalla D.L.. Le demolizioni di fabbricati di qualsiasi specie e genere verranno invece compensate a metro cubo di vuoto per pieno limitando la misura di altezza sul piano di campagna al livello del piano di gronda del tetto. Anche per i fabbricati la demolizione comprenderà, oltre i pavimenti e solai del piano terreno, le fondazioni di qualsiasi genere, fino alla profondità indicata dalla D.L..
- b) Le fresature di pavimentazioni stradali saranno eseguite normalmente per una profondità di cm. 4 (fino a un massimo di 20 cm.); maggiori profondità, comunque misurate per cm. di spessore, dovranno essere preventivamente concordate con la D.L.. Le opere devono essere eseguite con macchine che permettano una perfetta rifilatura di ogni tipo di rialzo od altra ispezione presente nella pavimentazione soggetta a trattamento sia che la stessa risulti costituita di solo conglomerato bituminoso o di tappeto e massicciata in pietrisco.



COMUNE DI PADOVA
SETTORE LAVORI PUBBLICI
Servizio Opere Infrastrutturali
Codice Fiscale 00644060287

Capitolato Speciale d'Appalto

I materiali di risulta caricati su camion sono di proprietà dell'Amministrazione Appaltante e comprendono il trasporto gratuito entro il territorio comunale, in depositi preventivamente segnalati e, di proprietà o in concessione, della stessa.

- c) La scarifica delle pavimentazioni stradali comprende quella del manto d'usura e delle massicciate formata sia in conglomerato bituminoso sia in pietrisco. Gli interventi a discrezione della D.L., per profondità variabili e su aree limitate prevedono la perfetta rifilatura di ogni tipo di chiusino o altra ispezione presente nella pavimentazione trattata, il carico ed il trasporto rifiuti su discarica dell'impresa dei materiali di risulta in modo che si possa procedere all'immediata sistemazione del sottofondo.

Materiali di risulta

Per l'economia dei lavori i materiali di risulta degli scavi si divideranno in:

- 1) materiali che possono essere impiegati in lavori successivi e rimangono pertanto di proprietà dell'Appaltante;
- 2) materiali inutili.

I materiali ritenuti reimpiegabili, da parte della Direzione Lavori, saranno generalmente depositati in cumuli lateralmente agli scavi, disposti in modo da non creare ostacoli per il transito all'interno del cantiere ed in modo da prevenire ed impedire l'invasione degli scavi dalle acque meteoriche e superficiali, nonché scoscendimenti e smottamenti delle materie depositate ed ogni altro eventuale danno, o stoccati in altre aree indicate dalla Direzione Lavori senza che ciò possa dar luogo a pretese di particolari compensi. I materiali inutili saranno portati alle pubbliche discariche a qualunque distanza, intendendosi compensato nel prezzo dello scavo tale onere.

Le terre e le materie detritiche, che possono essere impiegate per la formazione dei rinterri, saranno depositate separatamente dagli altri materiali. Nel caso che i materiali scavati non siano reimpiegabili per il rinterro (a discrezione della Direzione Lavori), gli stessi verranno sostituiti con altri adatti provenienti da scavi di altre opere o da altre zone senza che ciò dia adito a compensi o sovrapprezzi.

La larghezza della banchina da lasciare tra il ciglio dello scavo ed il piede del cumulo delle materie lateralmente non dovrà in nessun caso essere inferiore ad 1 m.

Tutti i materiali di risulta ritenuti idonei dalla Direzione Lavori, dopo il completamento delle opere, restano di proprietà dell'Appaltante.

Tutti i materiali di risulta ritenuti non idonei dalla Direzione Lavori, dovranno essere allontanati alle discariche pubbliche autorizzate, con l'onere di discarica a totale carico dell'Appaltatore senza che quest'ultimo possa vantare ulteriori compensi.

Aggottamenti

I prezzi contrattuali degli scavi comprendono gli oneri diretti ed indiretti derivanti dalla presenza d'acqua e per il contenimento, la ritenuta, la diversione e l'allontanamento, quando indispensabile, a gravità delle acque, qualunque ne sia la portata. Gli stessi prezzi comprendono altresì i sollevamenti delle acque di qualsiasi provenienza, escluse solo le acque di falda, con l'uso di pompe.

L'Appaltatore deve pertanto provvedere alla formazione, manutenzione e rimozione finale di argini, canali, tubazioni e pozzetti necessari per contenere e deviare le acque superficiali e raccogliere ed allontanare quelle filtranti.

Il compenso per l'installazione, il noleggio, la manutenzione, l'energia, l'esercizio ed il ripiegamento degli impianti necessari per il sollevamento di quelle acque delle quali non sia possibile l'allontanamento a gravità è compreso nel prezzo degli scavi, escluse solo le acque di falda.

Tutti gli apprestamenti a carico dell'Appaltatore per la protezione degli scavi dalle acque dovranno essere lasciati in sito sino alla fine dei lavori e mantenuti in efficienza, senza compenso, per l'esecuzione di tutte le successive lavorazioni.



COMUNE DI PADOVA
SETTORE LAVORI PUBBLICI
Servizio Opere Infrastrutturali
Codice Fiscale 00644060287

Capitolato Speciale d'Appalto

L'opportunità del mantenimento in funzione delle stazioni di pompaggio in occasione delle successive lavorazioni, verrà stabilita di volta in volta dalla Direzione Lavori a suo insindacabile giudizio.

Demolizioni e rimozioni

Prima di dare inizio alle demolizioni e alle rimozioni previste in progetto, l'Appaltatore deve procedere ad una diligente ricognizione delle strutture interessate, così da poter accuratamente programmare le modalità e la successione dei lavori e tempestivamente adottare quei provvedimenti che possono rendersi necessari in relazione al comportamento delle strutture durante la demolizione, al loro stato di conservazione e di stabilità ed alle varie condizioni di sollecitazione e di vincolo.

L'Appaltatore deve di conseguenza porre in opera tutte le protezioni, sbadacchiature, rinforzi e puntelli che si rendano necessari, sottoponendoli all'esame della Direzione Lavori che dovrà approvarli, unitamente alle modalità delle operazioni.

Le demolizioni e le rimozioni devono essere eseguite adottando tutte le necessarie precauzioni e tutte le misure atte a prevenire infortuni alle persone o danni alle strutture residue e costruzioni, opere e impianti dell'Amministrazione e di terzi, sotto la piena ed esclusiva responsabilità dell'Appaltatore.

L'impiego di esplosivo deve essere evitato, a parte casi eccezionali, restando l'Appaltatore unico responsabile di qualunque incidente o danno che comunque possa verificarsi.

L'Appaltatore deve effettuare i lavori di demolizione procedendo gradualmente dall'alto verso il basso; non è consentito l'abbattimento di grandi fronti di muratura né la caduta libera dei materiali da notevole altezza.

Le demolizioni, in ogni caso, devono venire limitate alle parti e dimensioni stabilite dalla Direzione Lavori. Qualora, per mancanza di puntellamenti o di altre precauzioni, venissero danneggiate altre parti o oltrepassati i limiti fissati, le parti danneggiate indebitamente demolite devono essere ricostruite a spese dell'Appaltatore.

Quando per il trasporto a discarica delle macerie si rendano necessari ulteriori tagli e rifacimenti, questi si intendono in ogni caso già compensati con i prezzi contrattuali.

Gli elementi residui di qualsiasi natura che possono essere abbattuti senza particolare cautela per la loro salvaguardia, devono venire demoliti unitamente alle strutture portanti dietro contabilizzazione della sola demolizione di queste ultime e senza che spettino altri compensi all'Appaltatore.

Riporti: misurazione e pagamento

I riempimenti e i rilevati vengono valutati a m³ (metro cubo) con il metodo delle sezioni ragguagliate in base al profilo del terreno rilevato dopo l'eventuale preparazione delle superfici di imposta ed ai volumi di materiale compattato posto in opera secondo il progetto.

I prezzi contrattuali di Elenco Prezzi compensano in particolare, oltre a quanto altrove precisato in contratto, i seguenti oneri particolari:

- la preparazione del piano di posa, con eventuale scavo di ammorsamento, fino a 100 cm di profondità;
- la formazione di depositi provvisori e le riprese;
- lo stendimento a strati dello spessore ordinato dalla Direzione Lavori;
- le aspersioni con acqua ed il corrugamento delle superfici finite prima della posa dello strato successivo;
- i maggiori volumi necessari per compensare gli assestamenti dei riporti e delle fondazioni, anche dovuti al compattamento;
- il compattamento, con adatti mezzi meccanici, o a mano laddove ciò non fosse necessario, degli strati;
- la profilatura delle scarpate e delle sommità, anche se a cassonetto, o con berme intermedie.



COMUNE DI PADOVA
SETTORE LAVORI PUBBLICI
Servizio Opere Infrastrutturali
Codice Fiscale 00644060287

Capitolato Speciale d'Appalto

Calcestruzzo

CALCESTRUZZO - LEGISLAZIONE E NORMATIVA

Si richiamano le seguenti norme ufficiali che dovranno quando richiesto essere applicate, così come le successive pubblicazioni:

- U.N.I. n. 6126-72: Prelevamento campioni di conglomerato cementizio in cantiere;
- U.N.I. n. 6127-73: Preparazione e stagionature provini in conglomerato cementizio prelevato in cantiere;
- U.N.I. n. 6128-72: Confezioni in laboratorio di conglomerati cementizi sperimentali;
- U.N.I. n. 6129-73: Preparazione e stagionatura provini di conglomerato cementizio confezionato in laboratorio;
- U.N.I. n. 6130-72: Forma e dimensione dei provini di calcestruzzo per prova di resistenza meccanica e relative casseforme;
- U.N.I. n. 6131-72: Prelevamento di conglomerato cementizio già indurito e preparazione provini;
- U.N.I. n. 6132-72: Prove distruttive sui conglomerati cementizi: compressione;
- U.N.I. n. 6133-72: Prove distruttive sui conglomerati cementizi: flessione;
- U.N.I. n. 6134-72: Prove distruttive sui conglomerati cementizi: compressione su monconi;
- U.N.I. n. 6135-72: Prove distruttive sui conglomerati cementizi: trazione;
- U.N.I. n. 6393-72: Controllo in cantiere della composizione del conglomerato cementizio fresco;
- U.N.I. n. 6394-68: Determinazione del peso al metro cubo del conglomerato cementizio fresco e del dosaggio del cemento al metro cubo;
- U.N.I. n. 6395-72: Determinazione volumetrica per pressione del contenuto d'aria nel conglomerato cementizio fresco;
- U.N.I. n. 6505-73: Calcestruzzo indurito - Determinazione del contenuto di cemento (metodo Florentin);
- U.N.I. n. 6555-73: Determinazione del ritiro idraulico del conglomerato cementizio confezionato con inerti della dimensione max di 30 mm;
- U.N.I. n. 6556-69: Determinazione del modulo di elasticità secante a compressione;

U.N.I. n. 7163-72: Calcestruzzo preconfezionato;

Legge n. 1086 del 5/11/71;

D.M. 14/02/92 - NORME TECNICHE PER L'ESECUZIONE DELLE OPERE IN CEMENTO ARMATO NORMALE E PRECOMPRESSO E PER LE STRUTTURE METALLICHE ed eventuali aggiornamenti;

CIRCOLARE DEL MIN. LL.PP. n. 20049 del 9 gennaio 1980;

CIRCOLARE DEL MIN. LL.PP. n. 20244 del 30 giugno 1980;

AMERICAN CONCRETE INSTITUTE, ACI Committee n. 201: Guide to durable concrete;

AMERICAN CONCRETE INSTITUTE, ACI Committee n. 305: Hot weather concreting;

AMERICAN CONCRETE INSTITUTE, ACI Committee n. 306: Cold weather concreting;

AMERICAN CONCRETE INSTITUTE, ACI Committee n. 318: Building code requirements for reinforced concrete.

Calcestruzzo - Qualità e provenienza dei materiali, composizione delle miscele

La qualità dei materiali deve corrispondere a quella descritta nella normativa citata in apertura del presente capo.



COMUNE DI PADOVA
SETTORE LAVORI PUBBLICI
Servizio Opere Infrastrutturali
Codice Fiscale 00644060287

Capitolato Speciale d'Appalto

In ogni caso i materiali, prima della posa in opera, dovranno essere riconosciuti idonei ed accettati dalla Direzione Lavori.

L'Appaltatore deve, con sufficiente anticipo sull'inizio dei getti, effettuare le indagini necessarie a definire in dettaglio la provenienza e le caratteristiche dei materiali da impiegare, nonché la composizione dei calcestruzzi delle cui classi è previsto l'impiego.

A conclusione delle predette indagini l'Appaltatore deve presentare alla Direzione Lavori un'apposita relazione, dando dimostrazione:

che i materiali proposti sono ottenibili in quantità sufficiente a coprire largamente il fabbisogno prevedibile; che sulla base di impasti in laboratorio e suffragati da getti di prova in cantiere, con i materiali e le composizioni proposti è possibile ottenere calcestruzzi che rispettino i requisiti contrattuali di qualità; che i calcestruzzi proposti sono, in relazione alle condizioni d'impiego, lavorabili in ogni punto e compattabili in una massa omogenea ed isotropa; per tali fini la Direzione Lavori potrà prescrivere che, oltre alla determinazione del rapporto acqua/cemento, vengano effettuate prove di lavorabilità con metodi scelti dalla stessa Direzione Lavori.

Resta facoltà della Direzione Lavori di limitare le prove di cui sopra solo a quelle relative ai getti di prova effettuati in cantiere. In ogni caso solo dopo aver espletato positivamente tutto quanto sopra l'Appaltatore potrà ottenere dalla Direzione Lavori l'autorizzazione a dare inizio ai getti: tale autorizzazione, comunque, non diminuisce le responsabilità dell'Appaltatore che è, e resta, in ogni tempo, l'unico responsabile dell'ottenimento delle prescritte qualità del calcestruzzo. In qualunque momento una di esse cessi di essere ottenuta, la Direzione Lavori può disporre la sospensione dei getti e la ripetizione delle prove, in danno dell'Appaltatore, e prescrivere che quest'ultimo apporti, a tutte sue spese, le necessarie correzioni, ivi compreso l'aumento del dosaggio del cemento.

L'Appaltatore è tenuto, in tempo utile prima dell'inizio dei getti di ciascuna opera d'arte, a sottoporre all'esame della Direzione Lavori:

- i campioni dei materiali che intende impiegare, indicando provenienza, tipo e qualità dei medesimi; lo studio granulometrico per ogni tipo e classe di calcestruzzo, tenuto conto che il diametro massimo non deve eccedere i 2/3 del copriferro;
- il tipo ed il dosaggio del cemento, il rapporto acqua/cemento, la composizione granulometrica degli aggregati, il tipo ed il dosaggio degli additivi, il valore previsto della consistenza misurata col cono di Abrams, il peso specifico del calcestruzzo fresco;
- le caratteristiche dell'impianto di confezionamento ed i sistemi di trasporto, di getto e di maturazione;
- i risultati delle prove preliminari sui cubetti di calcestruzzo, da eseguire con le modalità più avanti descritte; in particolare dovranno essere indicate le resistenze caratteristiche a compressione dopo 3, 7 e 28 giorni di maturazione;
- i progetti delle opere provvisorie (cantine, armature di sostegno e attrezzature di costruzione);
- la previsione del tempo necessario per il trasporto del calcestruzzo dalla centrale di betonaggio al luogo del getto.

La Direzione Lavori autorizzerà l'inizio dei getti dei conglomerati cementizi solo dopo aver esaminato i risultati delle prove preliminari, e dopo aver riscontrato l'esito favorevole riguardo a tutti i requisiti del progetto e del Capitolato.

Dette prove saranno eseguite su campioni confezionati in conformità a quanto proposto dall'Appaltatore ai punti a), b), c) e d). I laboratori, il numero dei campioni e le modalità di prova saranno quelli indicati dalla Direzione Lavori; tutti gli oneri relativi saranno a carico dell'Appaltatore.

a) CEMENTO

Il cemento sarà in genere del tipo Portland normale o ad alta resistenza. La Direzione Lavori si riserva la facoltà di prescrivere all'Appaltatore il tipo di cemento da adottare.



COMUNE DI PADOVA
SETTORE LAVORI PUBBLICI
Servizio Opere Infrastrutturali
Codice Fiscale 00644060287

Capitolato Speciale d'Appalto

L'Appaltatore dovrà preoccuparsi di approvvigionare il cemento presso cementerie che diano garanzie di bontà, costanza del tipo, continuità di fornitura; esso dovrà inoltre far controllare, anche senza la richiesta della Direzione Lavori, le resistenze meccaniche ed i requisiti chimici e fisici del cemento, presso un Laboratorio Ufficiale per prova di materiali e trasmettere alla Direzione Lavori copia di tutti i certificati delle prove. È facoltà della Direzione Lavori richiedere la ripetizione delle prove su una stessa partita qualora sorgesse il dubbio di un degradamento delle caratteristiche del cemento, dovute ad una causa qualsiasi.

Il contenuto in cemento del calcestruzzo utilizzato nella costruzione delle opere in c.a. previste dal Progetto sarà in generale non inferiore a 300 kg/m³.

b) INERTI

Le miscele di inerti fini e grossi, mescolati in percentuale adeguata, dovranno dar luogo ad una composizione granulometrica costante, che permetta di ottenere i requisiti voluti sia nell'impasto fresco, (consistenza, omogeneità, lavorabilità, aria inglobata, ecc.) che nell'impasto indurito (resistenza, permeabilità, modulo elastico, ritiro, viscosità, durabilità, ecc.).

Saranno rifiutati inerti reattivi ai solfati e ai cloruri o provenienti da depositi di arenaria; dovranno essere esplicitamente accettati dalla Direzione Lavori inerti di natura calcarea. Sono da preferire inerti di basalto e di granito. La curva granulometrica dovrà essere tale da ottenere la massima compattezza del calcestruzzo con il minimo dosaggio di cemento, compatibilmente con altri requisiti.

Particolare attenzione sarà rivolta alla granulometria della sabbia, al fine di ridurre al minimo il fenomeno del bleeding (essudazione) del calcestruzzo.

Gli inerti dovranno essere suddivisi in almeno 3 classi: la più fine non dovrà contenere più del 5% di materiale trattenuto al vaglio a maglia quadra da 5 mm di lato.

Saranno rifiutati pietrischetti, pietrischi e graniglie contenenti una percentuale superiore al 15% in peso di elementi piatti o allungati, la cui larghezza sia maggiore di 5 volte lo spessore medio.

Le singole pezzature non dovranno contenere frazioni granulometriche, che dovrebbero appartenere alle pezzature inferiori, in misura superiore al 15%, e frazioni granulometriche, che dovrebbero appartenere alle pezzature superiori, in misura superiore al 10% della pezzatura stessa.

La dimensione massima dei grani dell'inerte deve essere tale da permettere che il conglomerato possa riempire ogni parte del manufatto, tenendo conto della lavorabilità dell'impasto, dell'armatura metallica e relativo copriferro, delle caratteristiche geometriche della carpenteria, delle modalità di getto e di messa in opera.

Il diametro massimo degli inerti dovrà essere inferiore ai 2/3 del copriferro, salvo necessità di dimensioni inferiori per effetto degli spessori della carpenteria, in accordo con la Direzione Lavori.

È facoltà della Direzione Lavori richiedere l'effettuazione di prove sugli aggregati (impurità organiche, contenuto di umidità, analisi granulometrica, massa volumetrica, contenuto di cloruri, ecc.). Tali prove saranno a totale carico dell'Appaltatore.

c) ACQUA

Proverrà da fonti ben definite che diano acqua priva di oli, sali, alcali, limi, materie organiche e altre sostanze dannose, secondo il giudizio della Direzione Lavori.

In ogni caso la torbidità non dovrà superare le 2'000 p.p.m., il tenore di carbonati e bicarbonati le 1'000 p.p.m., il tenore dei solfati le 2'000 p.p.m., come SO_4 , il pH non dovrà essere maggiore di 6.

L'acqua dovrà essere aggiunta nella minore quantità possibile in relazione alla prescritta resistenza ed al grado di lavorabilità del calcestruzzo, tenendo conto anche dell'acqua contenuta negli inerti, in modo da rispettare il previsto rapporto acqua/cemento.

In ogni caso, nelle opere di progetto esposte all'aria, il rapporto acqua/cemento non potrà essere superiore a 0,50, escluse le solette degli impalcati da ponte ove il rapporto acqua/cemento sarà non superiore a 0,45.

d) ADDITIVI



COMUNE DI PADOVA
SETTORE LAVORI PUBBLICI
Servizio Opere Infrastrutturali
Codice Fiscale 00644060287

Capitolato Speciale d'Appalto

La Direzione Lavori deciderà a suo insindacabile giudizio se gli additivi proposti dall'Appaltatore potranno o no essere usati, in base alle conoscenze disponibili da precedenti lavori o sperimentazioni. Su richiesta della Direzione Lavori, l'Appaltatore dovrà inoltre esibire prove di Laboratorio Ufficiale che dimostrino la conformità del prodotto alle disposizioni vigenti; dovrà comunque essere garantita la qualità e la costanza di caratteristiche dei prodotti da impiegare.

In particolare tuttavia dovranno utilizzarsi additivi tali da ottenere le seguenti proprietà del calcestruzzo:

- aria micro occlusa : il calcestruzzo di tutte le strutture dovrà contenere il $6\% \div 1\%$ in volume di aria micro occlusa, facendo uso di apposito additivo aerante, per il quale l'Appaltatore non potrà chiedere compenso alcuno oltre ai prezzi stabiliti in Elenco Prezzi; l'utilizzo di un apposito additivo aerante dovrà essere ordinato per iscritto dalla Direzione Lavori;
- lavorabilità: dovrà essere garantito un valore dell'abbassamento al cono di Abrams (slump test) di almeno 15 cm a fine da garantire un corretto e completo riempimento della casseforme senza segregazione; a tale scopo dovrà essere dosato un opportuno additivo fluidificante o superfluidificante, per il quale l'Appaltatore non potrà chiedere compenso alcuno oltre a quanto stabilito nei prezzi di Elenco.

e) CONTENUTO DI CLORURI COPRIFERRO

Il contenuto dei cloruri nel calcestruzzo dovrà essere il più possibile limitato, in considerazione della durabilità del calcestruzzo esposto in ambiente moderatamente aggressivo. In particolare si riporta la seguente tabella tratta dal COMITATO ACI 201 relativa al contenuto di cloruro (espresso rispetto al peso del cemento) consentito nel calcestruzzo:

1. Calcestruzzi armati precompressi 0,06%
2. Calcestruzzi armati in ambienti umidi ed esposti ai cloruri dell'ambiente 0,10%
3. Calcestruzzi armati in ambienti umidi, ma non esposti ai cloruri dell'ambiente (incluse zone dove il calcestruzzo può essere occasionalmente bagnato) 0,15%
4. Calcestruzzi armati in ambienti asciutti Nessun limite

Le percentuali sopra riportate dovranno perciò condizionare il contenuto di cloruro dei vari componenti dell'impasto.

Inoltre, per la protezione delle armature dall'attacco dei cloruri ambientali, il minimo copriferro sarà di 35 mm, salvo casi particolari (strutture particolarmente sottili) in accordo con la Direzione Lavori.

Calcestruzzo - Impianto inerti

L'Appaltatore deve, di norma, rifornirsi presso un moderno impianto meccanico di lavorazione degli inerti per la migliore esecuzione di frantumazione, vagliatura, lavaggio, classificazione, deposito, recupero, invio all'impianto di betonaggio ed eventuale rivagliatura finale dell'inerte grosso. L'impianto deve essere tale da assicurare, con largo margine, il rispetto del programma cronologico.

A meno di diversa prescrizione della Direzione Lavori gli inerti devono venire suddivisi in almeno tre classi granulometriche.

L'Appaltatore deve avere a disposizione installazioni tali che sia possibile variare, in corso di esecuzione, la proporzione nel calcestruzzo di ogni classe di inerti con largo margine. Deve essere garantita ogni cautela durante le necessarie operazioni di deposito, trasporto e magazzinaggio degli inerti, onde evitare la segregazione, la rottura degli elementi e la contaminazione con sostanze estranee.

Se, ciò nonostante, risultasse un'eccessiva disgregazione degli inerti, può venire prescritta dalla Direzione Lavori, senza variazione delle condizioni contrattuali, una vagliatura finale con lavaggio dell'aggregato grosso, da effettuarsi subito prima dell'ingresso all'impianto di betonaggio.

Gli inerti non devono venire trasportati direttamente dall'impianto di produzione a quello di betonaggio, ma devono venire depositati in modo da rendere uniforme il loro contenuto d'acqua.



COMUNE DI PADOVA
SETTORE LAVORI PUBBLICI
Servizio Opere Infrastrutturali
Codice Fiscale 00644060287

Capitolato Speciale d'Appalto

Gli inerti fini devono, in particolare, essere tenuti in deposito o silo per una durata di almeno 48 ore precedenti il loro uso in modo da permettere il drenaggio dell'acqua in eccesso e la distribuzione uniforme dell'umidità.

Calcestruzzo - Impianto di betonaggio

L'Appaltatore deve, di norma, servirsi di un moderno impianto meccanico di betonaggio proprio o di terzi (preconfezionamento) atto a produrre calcestruzzo delle classi prescritte ed in quantità sufficiente, con largo margine, al rispetto del programma cronologico di esecuzione.

A meno di deroga ammessa dalla Direzione Lavori, l'impianto deve permettere di dosare a peso tutti i materiali solidi. Esso deve essere predisposto in modo da consentire rapide variazioni nelle proporzioni dei componenti. Resta in facoltà della Direzione Lavori di autorizzare l'uso delle autobetoniere per la confezione e/o il trasporto dei conglomerati.

L'impianto deve poter dosare i componenti con le seguenti tolleranze:

- 5% per ciascuna classe di inerti;
- 1% per il cemento e l'acqua.

La durata del mescolamento deve essere preventivamente approvata dalla Direzione Lavori.

La dosatura dell'acqua può essere fatta a peso o a volume e deve, in ogni caso, consentire la variazione del quantitativo dell'acqua d'impasto in relazione alla maggiore o minore umidità superficiale dei materiali inerti, onde assicurare la costanza del rapporto acqua/cemento e/o dell'indice di lavorabilità. La determinazione dell'umidità superficiale degli inerti deve essere effettuata con opportuni metodi, ogni qualvolta sia sospettabile una sua variazione, conseguente ad eventi meteorologici e ad altre ragioni. È tassativamente vietata ogni aggiunta di acqua al calcestruzzo in qualunque tempo dopo la sua uscita dalla betoniera.

Calcestruzzo - trasporto, getto, vibrazione e maturazione

Il trasporto dei conglomerati cementizi dalla centrale al luogo di impiego dovrà essere effettuato con mezzi idonei ad evitare la segregazione e la perdita del materiale. Sono ammesse le autobetoniere che, se funzionanti come semplici agitatori, non dovranno avere un carico superiore all'80% del volume netto del tamburo, le benne a scarico di fondo e le benne a valve. Non sono ammessi i dumpers o gli autocarri a rimorchio ribaltabili, né gli scivoli. Il tempo intercorrente tra il confezionamento ed il getto dovrà essere di massima inferiore a 45 minuti, specie in clima caldo, salvo che non siano usati additivi fluidificanti e ritardanti. La posa in opera dei conglomerati cementizi dovrà avvenire, salvo diverse disposizioni della Direzione Lavori, per strati che raggiungano uno spessore massimo costipato di 25 cm, salvo che per i getti di fondazione, senza comunque mai superare i 40 cm, mediante scarico nella posizione definitiva, effettuato da un'altezza non superiore a 1.5 m sullo strato precedente, mediante:

- autobetoniera;
- benna a scarico di fondo od a valve;
- pompa;
- nastri trasportatori.

L'uso dei nastri e della pompa, ed i tipi usati, dovranno essere preventivamente autorizzati dalla Direzione Lavori anche in relazione al confezionamento e controllo degli impasti di prova.

Per il trasporto e la posa del conglomerato non dovranno essere usate tubazioni di alluminio.

In ogni caso la lavorabilità dell'impasto verrà controllata con le prove di consistenza al cono di Abrams (slump test) sia all'uscita dall'impianto di betonaggio o dalla bocca dell'autobetoniera, sia al termine dello scarico in opera; la differenza fra i risultati delle due prove non dovrà essere maggiore di 25 mm e comunque



COMUNE DI PADOVA
SETTORE LAVORI PUBBLICI
Servizio Opere Infrastrutturali
Codice Fiscale 00644060287

Capitolato Speciale d'Appalto

non dovrà superare quanto specificato dalla Norma UNI 7102. È facoltà della Direzione Lavori di rifiutare carichi di calcestruzzo non rispondenti ai requisiti prescritti.

Si avrà cura che in nessun caso si verifichino cedimenti dei piani di appoggio e delle parti di contenimento.

L'assestamento in opera dovrà essere ottenuto mediante vibrazioni con idonei apparecchi a immersione approvati dalla Direzione Lavori, e che dovranno avere caratteristiche di dimensione, potenza e frequenza in relazione alla lavorabilità ed alle dimensioni dei getti.

In ogni caso i vibratori ad immersione dovranno garantire una frequenza di almeno 7000 vibrazioni per minuto (v.p.m.). Nel vibrare un getto di calcestruzzo, il vibratore sarà manovrato all'incirca in posizione verticale e la testa vibrante sarà fatta penetrare nella parte superiore del getto precedente (e sottostante), vibrandolo nuovamente.

Non si procederà ad un nuovo getto finché il getto precedente non sarà stato vibrato come sopra specificato.

Si dovrà avere cura di evitare il contatto fra la testa vibrante e le superfici delle casseforme e di materiali fragili.

Nei limiti del possibile dovranno essere limitate le riprese di getto. Quando, per motivi particolari, sia necessario stendere uno strato di conglomerato su strati precedenti ancora freschi, si dovrà aver cura di pulire perfettamente la superficie degli strati preesistenti. Se la ripresa dovrà essere invece eseguita su conglomerati già induriti, la superficie di questi ultimi dovrà essere resa scabra con la martellina o mediante sabbiatura, ripulita perfettamente con aria ed acqua a pressione ad almeno 5 atm, e quindi abbondantemente saturata d'acqua.

I getti potranno essere iniziati solo dopo la verifica degli scavi, delle casseforme e delle armature metalliche da parte della Direzione Lavori. Dal giornale lavori del cantiere dovrà risultare la data di inizio e di fine dei getti e del disarmo. Se il getto dovesse essere effettuato durante la stagione invernale, l'Appaltatore dovrà tener registrati giornalmente i minimi di temperatura desunti da un apposito termometro esposto nello stesso cantiere di lavoro. Il calcestruzzo sarà posto in opera e assestato con ogni cura in modo che le superfici esterne si presentino lisce e compatte, omogenee e perfettamente regolari ed esenti anche da macchie o chiazze.

I getti nella stagione fredda e nella stagione calda dovranno essere eseguiti secondo le norme che saranno emanate per iscritto dalla Direzione Lavori. Comunque la temperatura dei conglomerati cementizi, a temperatura ambiente inferiore a +5 C°, dovrà essere superiore ai 15 C°, e non scendere al di sotto dei 10 C° per tutte le prime 24 ore.

In generale dovrà essere seguita la norma ACI Standard n.306.

Durante la stagione calda, la temperatura dei conglomerati cementizi al momento del getto non dovrà superare i 25 C°, e ciò potrà essere ottenuto raffreddando opportunamente l'acqua e gli inerti. I getti dovranno essere protetti dal vento e dal sole. In generale dovranno essere seguite le norme ACI Standard n. 305 e n. 318-78.

Qualora dopo il disarmo si abbiano legature metalliche sporgenti dai getti, queste dovranno essere tagliate alla profondità di almeno 1 cm sotto la superficie finita ed il foro deve essere opportunamente sigillato con malta di cemento.

Lo strato di conglomerato cementizio per sottofondi, previsto sul fondo di scavi destinati ad accogliere strutture in conglomerato cementizio, deve avere spessore non inferiore a 0.10 m, salvo diversa prescrizione della Direzione Lavori o di progetto. La posa in opera del conglomerato cementizio deve essere effettuata all'asciutto.

Nel caso in cui sia concesso che la posa in opera venga effettuata in acqua, devono essere adottati gli accorgimenti necessari per impedire il dilavamento del conglomerato e l'alterazione delle sue caratteristiche.



COMUNE DI PADOVA
SETTORE LAVORI PUBBLICI
Servizio Opere Infrastrutturali
Codice Fiscale 00644060287

Capitolato Speciale d'Appalto

Stagionatura e disarmo

A posa ultimata sarà curata la stagionatura dei getti in modo da evitare un rapido prosciugamento delle superfici dei medesimi, usando tutte le cautele ed impiegando i mezzi più idonei allo scopo. Il sistema proposto dall'Appaltatore dovrà essere approvato dalla Direzione Lavori.

Durante il periodo della stagionatura i getti dovranno essere riparati da possibilità di urti, vibrazioni e sollecitazioni di ogni genere.

La rimozione delle armature di sostegno dei getti potrà essere effettuata quando siano state sicuramente raggiunte le prescritte resistenze. In assenza di specifici accertamenti, l'Appaltatore dovrà attenersi a quanto stabilito nelle Norme Tecniche emanate in applicazione dell'art. 21 della legge 5/11/1971 n. 1086 (D.M. 27/7/1985).

Subito dopo il disarmo si dovranno mantenere umide le superfici in modo da impedire l'evaporazione dell'acqua contenuta nel conglomerato, fino a che non siano trascorsi 7 giorni dal getto.

Dovrà essere controllato che il disarmante non macchi o danneggi la superficie del conglomerato. A tale scopo saranno usati prodotti efficaci per la loro azione chimica, escludendo i lubrificanti di varia natura.

Prelievi e prove

Per tutto quanto non in contrasto con le presenti norme si fa riferimento alla legge n. 1086 del 5/11/71 (G.U. n. 321 del 21/12/1971) ed al D.M. 27/7/85. Le resistenze caratteristiche R_{ck} , secondo l'all.2 del citato D.M., sono quelle indicate nei disegni relativi ai calcestruzzi armati delle strutture.

Nel luogo del getto del conglomerato saranno eseguiti prelievi e saranno confezionati i provini che, dopo stagionatura, saranno provati a compressione, flessione, taglio, il tutto secondo le norme UNI già citate. Tali prelievi saranno eseguiti nel numero, quando e dove sarà ritenuto opportuno dalla Direzione Lavori, per consentire sia la determinazione della resistenza caratteristica a compressione a 3, 7 e 28 giorni, che le eventuali altre caratteristiche qualitative indicate negli articoli precedenti.

I prelievi eseguiti in contraddittorio con l'Appaltatore, verranno effettuati separatamente per ogni opera e per ogni tipo e classe di calcestruzzo previsti nei disegni di progetto od ordinati per iscritto dalla Direzione Lavori. Di tali operazioni, eseguite a cura della Direzione Lavori e a spese dell'Appaltatore, secondo le Norme UNI vigenti, verranno apposti verbali numerati progressivamente e controfirmati dalle parti. I provini contraddistinti con numero del relativo verbale di prelievo verranno custoditi a cura e spese dell'Appaltatore in locali indicati dalla Direzione Lavori previa apposizione di sigilli e firma del Direttore dei Lavori e dell'Appaltatore e nei modi più adatti a garantirne l'autenticità e la conservazione.

Con i provini della prima serie di prelievi verranno effettuate presso i Laboratori indicati dalla Direzione Lavori, alla presenza dell'Appaltatore, le prove atte a determinare le resistenze caratteristiche alle differenti epoche di stagionatura secondo le disposizioni che al riguardo saranno impartite dalla Direzione Lavori.

I risultati delle prove della prima serie di prelievi saranno presi a base per la contabilizzazione dei lavori, a condizione che il valore della resistenza caratteristica cubica a compressione a 28 giorni di maturazione R_{ck} , accertata per ciascun tipo e classe di calcestruzzo, non risulti inferiore a quello della classe indicata nei calcoli statici, nei disegni di progetto e nel presente Capitolato.

Inoltre, sempre nel caso che la condizione di cui sopra risulti soddisfatta, dovranno essere sottoposti a prove presso Laboratori Ufficiali, per il controllo dei risultati ottenuti, i provini della seconda serie di prelievi nella misura prescritta dalle norme di legge.

Nel caso che la resistenza caratteristica a compressione a 28 giorni di maturazione R_{ck} ricavata per ciascun tipo e classe di calcestruzzo dalle prove della prima serie di prelievi risulti essere inferiore a quella della classe indicata nei calcoli statici e nei disegni di progetto, si dovranno sottoporre a prove presso Laboratori Ufficiali tutti i corrispondenti provini della seconda serie di prelievi, qualunque sia la categoria cui appartiene il calcestruzzo.



COMUNE DI PADOVA
SETTORE LAVORI PUBBLICI
Servizio Opere Infrastrutturali
Codice Fiscale 00644060287

Capitolato Speciale d'Appalto

Nell'attesa dei risultati ufficiali il Direttore dei Lavori potrà, a suo insindacabile giudizio, ordinare la sospensione dei getti dell'opera d'arte interessata senza che l'Appaltatore possa accampare per questo alcun diritto a compenso.

Se dalle prove eseguite presso i Laboratori Ufficiali sui provini della seconda serie di prelievi risultasse un valore della resistenza caratteristica a 28 giorni di maturazione -R_{bk}- non inferiore a quella della classe indicata nei calcoli statici e nei disegni di progetto, tale risultanza verrà presa a base della contabilità dei lavori.

Qualora invece, anche dalle prove eseguite presso i Laboratori Ufficiali, risultasse un valore della resistenza caratteristiche R_{ck} inferiore a quello della classe indicata nei calcoli statici e nei disegni di progetto, l'Appaltatore sarà tenuto, a sua totale cura e spese, alla demolizione e rifacimento dell'opera oppure all'adozione di quei provvedimenti che, proposti dallo stesso, per diventare operativi dovranno essere formalmente approvati dalla Direzione Lavori.

Nessun indennizzo o compenso sarà dovuto all'Appaltatore se la R_{ck} risulterà maggiore di quella indicata nei calcoli statici e nei disegni di progetto.

Saranno a carico dell'Appaltatore tutti gli oneri relativi alle prove di Laboratorio, sia effettuate presso i Laboratori della Direzione Lavori, sia presso i Laboratori Ufficiali, comprese le spese per il rilascio dei certificati. L'Appaltatore dovrà avere in cantiere un numero soddisfacente di blocchiere (serie di 4 provini), robuste, nuove, rettifiche, approvate dalla Direzione Lavori.

Qualora non ne fosse tempestivamente provvisto, tali casseforme saranno fornite dalla Direzione Lavori che ne addebiterà il costo d'uso.

Congiuntamente al confezionamento dei provini saranno eseguite anche le seguenti prove, già citate:

- spandimento alla tavola a scosse DIN;
- abbassamento al cono di Abrams;
- contenuto d'aria.

Anche per queste prove l'Appaltatore dovrà essere tempestivamente approvvigionato di un numero adeguato di tavole a scosse, coni di Abrams, porosimetri. La Direzione Lavori potrà anche eseguire le seguenti prove, già precedentemente descritte e/o previste nelle Tabelle UNI:

- omogeneità dell'impasto;
- contenuto di cemento;
- peso di volume.

Sono previste anche prove con lo sclerometro, usando le seguenti avvertenze:

- la zona da provare, indicata dalla Direzione Lavori, dovrà essere pulita accuratamente con apposita mola abrasiva, per un'area compresa tra 0.5 e 0.1 m²;
- su di essa si eseguiranno 10 percussioni con lo sclerometro, annotandone i valori ed eseguendone la media aritmetica;
- si scarteranno i valori che differiscono dalla media più di 15 centesimi dell'escursione totale dello sclerometro;
- tra i valori non scartati si dedurrà la media aritmetica che, attraverso la tabella di taratura dello sclerometro, darà la resistenza a compressione del conglomerato cementizio;
- lo sclerometro sarà tarato su provini cubici sottoposti a leggero serraggio nella pressa, che saranno poi sottoposti a prove distruttive;
- le prove sclerometriche non saranno considerate sufficienti nei casi in cui i loro risultati dessero valori superiori a quelli delle prove prescritte.

Potranno essere previste infine prove distruttive su provini prelevati, mediante carotiere, nei punti che saranno scelti dalla Direzione Lavori, dalle strutture già realizzate. I conglomerati cementizi, che ai vari



COMUNE DI PADOVA
SETTORE LAVORI PUBBLICI
Servizio Opere Infrastrutturali
Codice Fiscale 00644060287

Capitolato Speciale d'Appalto

controlli (distruttivi su provini, sclerometrici su strutture, distruttivi su campioni estratti) dimostrassero di avere resistenze inferiori a quelle prescritte o che non rispondessero agli altri requisiti elencati nel presente Capitolato, saranno rifiutati, ovvero si procederà secondo quanto previsto al par. 5.3 del D.M. 27/7/85.

Nel caso in cui fossero riscontrate forti differenze fra i risultati dei provini prelevati in fase di getto e quelli sclerometrici e dei provini estratti dalle strutture già realizzate, saranno ritenuti validi solo i risultati di questi ultimi due.

L'Appaltatore è tenuto, dietro ordine della Direzione Lavori, a demolire e ricostruire senza compenso alcuno, con conglomerati cementizi idonei, le opere o le parti di opere i cui campioni non avessero risposto ai requisiti ed alle resistenze prescritte.

Calcestruzzi: misurazione e pagamento

La misurazione per il pagamento per i calcestruzzi avverrà per misura diretta dei metri cubi di calcestruzzo effettivamente posto in opera, se non altrimenti indicato dall'apposita voce di Elenco Prezzi.

I calcestruzzi sono classificati in base alle caratteristiche di qualità loro richieste; si conviene che un calcestruzzo appartenga ad una data classe quando i campioni rappresentativi del getto, prelevati all'atto della classificazione o della posa, adempiano a tutti i requisiti di qualità, prescritti dal contratto e dalle norme per la classe stessa.

Nessun compenso particolare spetta all'Appaltatore qualora le caratteristiche di qualità contrattualmente prescritte siano superate dai campioni.

A meno di diversa prescrizione delle relative voci dell'Elenco Prezzi, i prezzi unitari dei calcestruzzi sono validi per strutture rette o curve o comunque sagomate, di qualsiasi entità, di qualsiasi altezza e spessore, qualunque sia la loro quota rispetto al terreno e qualunque ne sia la destinazione.

Detti prezzi compensano, oltre a quanto altrove precisato in contratto, i seguenti oneri particolari:

- le spese per le indagini sui materiali e le composizioni, anche periodiche, a giudizio della Direzione Lavori;
- la pulizia e preparazione delle superfici di fondazione;
- il trasporto e posa in opera del calcestruzzo con tutti i mezzi atti ad evitare la segregazione e/o qualunque inizio della presa;
- la vibrazione in opera dei getti;
- l'umidificazione dei getti finiti e l'uso di mastice protettivo;
- la pulizia finale del getto, il taglio delle legature sporgenti e la stuccatura dei relativi incavi;
- la protezione del getto finito dal passaggio dei mezzi;
- la pulizia con aria ed acqua in pressione delle riprese, ovvero la loro scalpellatura;
- ogni e qualsiasi spesa per impalcatura e ponti di servizio, di qualsiasi importanza;
- ogni e qualsiasi spesa per la puntellazione e sostegno del getto di solette e travi piene;
- l'eventuale aggiunta di cemento rispetto al dosaggio minimo previsto dall'Appaltatore e/o l'impiego di additivi necessari per raggiungere le resistenze indicate per i vari tipi;
- l'eventuale modifica del diametro massimo degli inerti, per ciascun tipo di classe degli inerti, se richiesta dal progetto, o dalla Direzione Lavori, ferme restando le altre caratteristiche del conglomerato;
- la fornitura o l'impiego di eventuali sostanze plastificanti e anticongelanti;
- tutti i provvedimenti necessari o prescritti dalla Direzione Lavori per i getti in clima freddo od in clima caldo;
- la formazione di fori, incastrature e vani di alloggiamento per l'appoggio e l'ancoraggio di altre strutture o meccanismi di qualsiasi genere e tipo;



COMUNE DI PADOVA
SETTORE LAVORI PUBBLICI
Servizio Opere Infrastrutturali
Codice Fiscale 00644060287

Capitolato Speciale d'Appalto

- le prove di carico compresa la fornitura dei sovraccarichi, gli strumenti di prova, le incastellature, la manodopera di assistenza e quant'altro occorra per un regolare svolgimento della prova;
- il ripristino del calcestruzzo asportato dalle superfici di ripresa dei getti;
- la malta per le riprese di getto;
- le soggezioni dovute al getto in presenza della armature dello scavo o durante il loro parallelo ripiegamento;
- l'aggottamento con idoneo impianto dell'acqua di falda;
- l'allontanamento delle acque qualunque sia la qualità e qualunque le soggezioni dovute alla loro presenza;
- il prelievo in opera dei provini, la loro confezione e le spese per la relativa prova, compresi trasporti, spedizioni, ecc.;
- la presenza nei getti di armature metalliche, centine, grigliati, reti, profilati metallici o in plastica, lamierini, ancoraggi e tubazioni;
- la protezione delle opere dagli effetti nocivi del dilavamento, del gelo, delle intemperie e della troppa rapida essiccazione;
- l'esecuzione di getti anche a campione, ed in alternanza con fasi di scavo.

I prezzi dei calcestruzzi compensano le soggezioni dovute alla presenza dei ferri d'armatura fino a qualunque quantitativo. Non viene considerata come armatura di ferro la presenza di profilati metallici, centine, tubazioni, ancoraggi collegati a gabbie e simili, né si può tener conto di tale apporto ai fini della classificazione dei calcestruzzi armati.

I calcestruzzi vengono valutati sul vivo delle superfici, escludendo da ciò gli intonaci, e pagati per il loro effettivo volume geometrico nel limite delle sagome prescritte, rimanendo a carico dell'Appaltatore tutti i maggiori volumi, comunque originati, e quindi anche se derivanti da irregolarità delle fondazioni o delle sottostanti strutture.

Qualora la Direzione Lavori accettasse conglomerati cementizi le cui resistenze caratteristiche fossero risultate inferiori alle minime prescritte, alle quantità deficitarie verranno applicati i prezzi di Elenco ridotti a insindacabile giudizio della Direzione Lavori.

Qualora poi dai controlli periodici risultasse che sono stati approvvigionati inerti non corrispondenti alle prescrizioni e la Direzione Lavori ritenesse di accettare ugualmente le opere con gli stessi eseguite, a tutte le quantità di conglomerati di qualsiasi tipo eseguite nell'intervallo compreso tra il penultimo e l'ultimo controllo degli inerti verranno applicati i prezzi di Elenco ridotti dal 15% al 30% a seconda della maggiore o minore corrispondenza, e ad esclusivo giudizio della Direzione Lavori.

L'eventuale aggiunta di qualsiasi tipo di additivo, ordinata per iscritto dalla Direzione Lavori, è compensata nel prezzo a metro cubo del calcestruzzo.

Casserature

a) esecuzione

Le casseforme devono avere le esatte forme e dimensioni previste dai disegni esecutivi.

Tutte le opere d'arte dovranno presentare superfici perfettamente lisce, continue, senza sbavature, spigolosità o qualsiasi altro difetto. Di conseguenza è necessario che l'Appaltatore non solo segua le prescrizioni già dettate per i conglomerati cementizi in genere, ma adotti anche casseforme che permettano ai getti di rispondere ai succitati requisiti.

Le casseforme potranno essere metalliche, o di legname piallato, o di compensato armato, o di altri materiali preventivamente accettati dalla Direzione Lavori.



COMUNE DI PADOVA
SETTORE LAVORI PUBBLICI
Servizio Opere Infrastrutturali
Codice Fiscale 00644060287

Capitolato Speciale d'Appalto

In ogni caso le dimensioni e gli spessori dei casseri dovranno essere tali da garantire la resistenza ai carichi cui andranno ad essere sottoposti e tali che sia possibile, opportunamente, controventarli ed irrigidirli, così da assicurare la perfetta riuscita delle superfici dei getti, ed in definitiva la rispondenza della struttura con il progetto, qualsivoglia siano le sagome da esso previste.

I casseri ed i loro controventi ed irrigidimenti dovranno essere disposti sulle opere di sostegno in modo che al primo disarmo, rimanendo sul posto le necessarie centine o puntelli, possano essere rimosse le sponde dei casseri stessi ed altre parti meno importanti senza pericolo che l'opera venga in qualche modo danneggiata.

Le casseforme di legno dovranno essere formate con tavole parallele piallate a spigoli vivi e ben accostate.

Resta infatti stabilito che sulle strutture in conglomerato in genere, ed in particolare sui conglomerati armati, non dovranno essere applicati intonaci, salvo per quei casi particolari in cui ciò fosse espressamente ordinato dalla Direzione Lavori.

Le eventuali irregolarità o sbavature saranno eliminate con lo scalpello, la martellina ed eventualmente riprese accuratamente con malta fine di cemento subito dopo il disarmo, sempre che tali irregolarità e difetti siano contenuti nei limiti che la Direzione Lavori, a suo insindacabile giudizio, riterrà tollerabili.

Tutte le superfici delle casseforme a contatto con i conglomerati cementizi dovranno essere perfettamente pulite e trattate con disarmante approvato preventivamente dalla Direzione Lavori, che dovrà permettere la rimozione delle casseforme senza che le superfici dei conglomerati vengano danneggiate o macchiate.

Se i casseri sono fissati con dispositivi annegati all'interno del calcestruzzo, tali dispositivi devono essere tali da non lasciare elementi di fissaggio all'esterno del getto ed i relativi fori devono essere colmati al disarmo con una pastina di malta avente la medesima tinta del calcestruzzo circostante. È vietato l'uso dei fili di ferro attorcigliati o raggruppati attraversanti il calcestruzzo, in particolare se l'opera è destinata a restare a contatto con l'acqua.

L'Appaltatore, salvo diverse indicazioni derivanti dal progetto definitivo ed ordinate dalla Direzione Lavori, è tenuto ad osservare le tolleranze dei casseri di seguito indicate.

Le opere od elementi strutturali che presentino, rispetto alle dimensioni di progetto, differenze maggiori delle tolleranze ammesse dovranno essere corrette o, se necessario, demolite e ricostruite ad insindacabile giudizio della Direzione Lavori.

In conseguenza di ciò l'Impresa non può pretendere alcun indennizzo né ricevere alcun compenso per i lavori di demolizione o rifacimento, restando peraltro responsabile di ogni eventuale ritardo.

a. variazioni massime dalla verticale per pilastri, pareti, spigoli, giunti :

- altezza fino a 6 m tolleranza 1 cm
- altezza fino a 15 m tolleranza 2 cm

b. variazione massima rispetto alle quote altimetriche di progetto:

- in generale tolleranza 4 cm

c. variazioni nelle dimensioni planimetriche in genere:

- non superiori al 2% delle dimensioni stesse.

b) misurazione e pagamento

Come espressamente riportato nelle voci di Elenco Prezzi, i prezzi contrattuali dei calcestruzzi non comprendono le casseforme del getto, e quindi vengono compensati a metro² con l'applicazione della relativa voce dell'Elenco Prezzi, validi per qualunque forma del getto e comprensivi di oneri per centinatura, ponteggi, sbadacchiature e disarmo

Nei prezzi di Elenco è compresa e compensata anche la formazione - nel calcestruzzo - di fori, incastrature e vani di alloggiamento per l'appoggio e per l'ancoraggio di altre strutture di qualsiasi genere o tipo, per il passaggio di tubazioni (compresa la loro successiva sigillatura con malta plastica), ecc.



COMUNE DI PADOVA
SETTORE LAVORI PUBBLICI
Servizio Opere Infrastrutturali
Codice Fiscale 00644060287

Capitolato Speciale d'Appalto

Armature

Per quanto concerne le norme vigenti in materia di acciaio in barre per cemento armato si fa riferimento al Decreto Ministeriale del 14/02/92 sia per quanto riguarda le caratteristiche dell'acciaio sia per quanto riguarda le modalità e i metodi di prova.

a) esecuzione

Le barre da porre in opera non devono essere eccessivamente ossidate, corrose, recanti difetti che menomino la resistenza, o ricoperte da sostanze che possano ridurne l'aderenza al conglomerato. Sarà cura dell'Appaltatore provvedere ad una accurata pulizia delle barre nel caso in cui, a insindacabile giudizio della Direzione Lavori, queste risultassero non idonee per la posa in opera senza alcun onere a pretendere.

Non è consentito, per i diametri superiori a 18 mm, l'impiego di barre che siano state piegate per il trasporto e successivamente raddrizzate. Le modalità di esecuzione delle armature ed i controlli da eseguirsi su di queste devono, in particolare, essere conformi alle prescrizioni D.M. 27.07.85.

La posizione delle armature nelle casseforme deve essere quella stabilita nei disegni e non deve subire modifiche durante il getto del conglomerato. A tal fine l'Appaltatore deve impiegare opportuni distanziatori e sostegni di materiale adatto, compresi nel prezzo. Dopo il posizionamento dell'armatura, l'Appaltatore deve richiedere alla Direzione Lavori il controllo e l'approvazione, prima di dare inizio ai getti.

Il copriferro dovrà essere, in generale, non inferiore a 35 mm misurato dalla superficie esterna del ferro, salvo casi particolari (strutture sottili), in accordo con la Direzione Lavori.

b) misurazione e pagamento

La fornitura, la lavorazione, il trasporto e la posa in opera del ferro di armatura del calcestruzzo vengono valutati con riferimento al peso teorico (Tab. UNI) delle barre e delle reti effettivamente lavorate e poste in opera secondo i disegni esecutivi, senza tenere alcun conto degli sfridi, delle legature e delle saldature.

Eventuali discordanze del peso effettivo del ferro rispetto al peso teorico, devono essere segnalate dall'Appaltatore e rilevate prima della posa in opera, senza che ciò dia adito a maggiori compensi o all'adozione per la contabilizzazione di pesi diversi da quelli teorici delle tabelle UNI. Il relativo prezzo è comprensivo anche della raddrizzatura delle barre e della fornitura del filo di ferro per le legature, dei calaggi e degli oneri per le legature e, per la rete, anche dei dispositivi di ancoraggio.

Il tondino sarà fornito e dato in opera nelle casseforme, dopo aver subito tutte le piegature, sagomature, legature ed eventuali saldature ordinate dalla Direzione Lavori, curando che le posizioni dei ferri coincidano rigorosamente con quelle fissate nei disegni costruttivi poiché la non coincidenza comporterà la sospensione dei getti sino a che non sarà rigorosamente rispettato il progetto.

Calcestruzzi: Prove di carico

Le prove di resistenza delle strutture in conglomerato semplice, armato o precompresso dovranno essere eseguite secondo gli schemi ed indicazioni che dovranno essere chiaramente riportati nella relazione di calcolo. La Direzione Lavori, a suo insindacabile giudizio, potrà richiedere prove supplementari nel numero e secondo le prescrizioni che riterrà più opportuno.

Sotto il carico di prova non dovranno manifestarsi deformazioni permanenti superiori al 30% delle deformazioni totali e le frecce registrate dovranno essere inferiori, od al massimo uguali, a quelle previste dal calcolo. Durante i carichi di prova non dovranno manifestarsi screpolature o guasti in nessuna parte dell'opera.

Nessuna opera in conglomerato armato normale o precompresso dovrà entrare in servizio, sia pure in modo parziale o transitorio, prima che siano state effettuate le prescritte prove di carico.

Le prove di carico comunque previste od ordinate dalla Direzione Lavori non esonerano l'Appaltatore dalle prove sui materiali e dalla produzione delle certificazioni.



COMUNE DI PADOVA
SETTORE LAVORI PUBBLICI
Servizio Opere Infrastrutturali
Codice Fiscale 00644060287

Capitolato Speciale d'Appalto

Qualunque tipo di prova sia sui materiali che sui manufatti sia prevista in progetto o in Capitolato speciale, che ordinata dalla Direzione Lavori sarà a carico dell'Appaltatore.

TRATTAMENTI CON RESINE EPOSSIDICHE

Le superfici da trattare devono essere compatte, esenti da olii, grassi, polvere ed asciutte e nel caso di strutture in conglomerato cementizio anche perfettamente stagionate.

A tal fine, dopo la pulizia generale, le superfici da trattare potranno essere sottoposte ai seguenti procedimenti secondo le disposizioni della Direzione dei Lavori:

1. trattamento con acido cloridrico diluito al 10% e successivo accurato lavaggio con getti di acqua in pressione onde eliminare qualsiasi traccia di acido;
2. spazzolatura con spazzoloni a filo di acciaio e successiva soffiatura con aria compressa;
3. sabbiatura con materiali granulari di elevata durezza e successiva soffiatura con aria compressa.

La stesa della resina dovrà essere effettuata in unico o duplice strato perfettamente uniforme e senza soluzione di continuità, preferibilmente a spruzzo o mediante spatole, pennelli, ecc., a temperatura non inferiore a 2 gradi centigradi.

Nel caso in cui sia previsto l'impiego della sabbia quarzifera, la stesa della resina dovrà avvenire sempre in duplice strato e la sabbia dovrà essere sparsa solo sul secondo strato.

Di norma potranno essere richiesti i seguenti tipi di trattamento:

1. trattamento da assoggettare direttamente al traffico: si impiegheranno in uno o due strati kg/m^2 1,5-2 di resina e catalizzatore e 2,6 decimetri cubi di sabbia di quarzo ben lavata ed asciutta;
2. trattamento impermeabilizzante sottostante agli strati della sovrastruttura: si impiegheranno kg/m^2 0,7-0,8 di resina e catalizzatore e 1,2 decimetri cubi di sabbia di quarzo ben lavata ed asciutta; nel caso in cui possano prevedersi microfessurazioni del calcestruzzo cementizio, il quantitativo di resina e catalizzatore sarà elevato a kg/m^2 1,5 con conseguente aumento della quantità di sabbia di saturazione a decimetri cubi 2 per metro quadro;
3. trattamento impermeabilizzante di superfici non soggette a traffico (canali, pareti, ecc.): si impiegheranno kg/m^2 0,3-0,5 di resina e catalizzatore.

Sui trattamenti di cui sopra è consentito il transito dei veicoli solo a completo indurimento della resina.

La resina ed il catalizzatore dovranno essere mescolati all'atto dell'impiego nelle proporzioni che saranno, di norma, nel rapporto di 1/1 salvo diversa prescrizione della Direzione dei Lavori a seguito dei risultati di apposite prove effettuate presso Laboratori ufficiali, in relazione alle possibili temperature di impiego ed ai tempi di indurimento relativi, tenuto conto del tipo di superficie da trattare.

Le sabbie impiegate dovranno avere granulometria compresa fra mm 0,5-1 e saranno preferibilmente di natura quarzifera.

Il trattamento dovrà risultare inattaccabile dalle acque meteoriche, dagli olii e dai carburanti in genere; dovrà aderire perfettamente al materiale della struttura di supporto e possedere una resistenza a trazione non inferiore a quella del calcestruzzo cementizio; non dovrà distaccarsi per effetto di dilatazioni o contrazioni delle strutture su cui è applicato e dovrà restare inalterato anche dopo la stesura a caldo dei vari strati della sovrastruttura stradale in conglomerato bituminoso.

Per qualunque miscela di resina e catalizzatore i tempi di essiccamento dovranno essere non inferiori ai seguenti:

- 4 ore con temperatura di +20 gradi centigradi;
- 24 ore con temperatura di +10 gradi centigradi;
- 48 ore con temperatura di + 2 gradi centigradi.



COMUNE DI PADOVA
SETTORE LAVORI PUBBLICI
Servizio Opere Infrastrutturali
Codice Fiscale 00644060287

Capitolato Speciale d'Appalto

Le qualità e le caratteristiche dei materiali impiegati saranno accertate mediante apposite prove da eseguire prima del loro impiego.

Tutte le determinazioni, ai fini del controllo dei materiali impiegati, salvo diversa indicazione, saranno eseguite alla temperatura di 20 gradi centigradi e consisteranno nelle seguenti prove:

- a. Peso specifico: dovrà risultare entro i limiti 1,10 - 1,15.
- b. Ritiro: inferiore allo 0,30% dopo l'avvenuto essiccamento.
- c. Modulo di elasticità: dovrà essere determinato secondo la norma ASTM D-747.
- d. Trazione pura: sarà eseguito su un provino di resina pura dopo 11 giorni di stagionatura e dovrà ottenersi resistenza superiore a 25 kg/cm².
- e. In caso di saturazione della resina con granulato, la resistenza a trazione dovrà risultare superiore a 20 kg/cm².
- f. Adesione al calcestruzzo: la resina dovrà essere sottoposta a prova di trazione dopo aver provveduto ad attaccare due provini di calcestruzzo (cemento AR - dosaggio 400 kg/m³ con resistenza unitaria a trazione di 30 kg/cm²) con sezione di incollaggio di almeno 200 centimetri quadri. Le facce di attacco devono essere pulite dallo strato di malta superficiale. Si consiglia di eseguire un unico provino e di eseguire poi una divisione dello stesso mediante taglio con sega. Si provvederà poi ad attaccare le facce tagliate.
- g. La prova avverrà dopo 24 ore dall'incollaggio ed il distacco non dovrà verificarsi lungo il piano di attacco, bensì su altri piani. Si eseguiranno tre determinazioni. In alternativa a questa prova può essere effettuata una prova a trazione brasiliana su provini cilindrici, D 15 cm x h 20 cm, eseguiti con calcestruzzo di cui sopra, tagliati ed incollati lungo il piano diametrale da sottoporsi al carico di prova. La rottura non dovrà avvenire lungo il piano di incollaggio. Si eseguiranno tre determinazioni.
- h. Adesione con resina tra acciaio e calcestruzzo: sarà eseguita una prova per sfilamento di due tondini di ferro del DN 20 immersi in cilindri di calcestruzzo, eseguito come per il punto e), per almeno 1/3 dell'altezza del provino. Dei due tondini, uno sarà rivestito dalla resina da provare ed uno sarà non rivestito. Si eseguirà quindi una prova di trazione facendo presa sui tondini di ferro fino allo sfilamento del tondino rivestito. Saranno eseguite almeno tre determinazioni.
- i. Flessione per acciaio: sarà eseguita una prova di flessione su profilati in acciaio a doppio T con la faccia non caricata rivestita dalla resina da provare. Il tipo del profilato, la lunghezza di flessione ed il carico max di prova saranno scelti in modo tale che si possa raggiungere in prova una maggiore od uguale a 1,2 volte l' max della struttura reale. Nelle condizioni di sollecitazione max del provino non dovranno verificarsi screpolature e distacchi di resina visibili ad occhio nudo.
- j. Flessione per calcestruzzo cementizio: sarà eseguita stendendo uno strato di resina pura, in ragione di 0,800 kg/m², su di un blocco di calcestruzzo cementizio delle dimensioni di circa m 0,95x0,30 e dello spessore di cm 8. Dopo 11 giorni di stagionatura della resina, il blocco di calcestruzzo sarà sottoposto ad una prova di flessione fino a provocare, nella faccia del calcestruzzo a contatto con la resina, fessure larghe mm 1 senza che abbiano a verificarsi screpolature di sorta nello strato di resina.
- k. Resistenza all'urto: una sfera di acciaio di 1 kg con altezza di caduta di 1 m verrà fatta cadere su uno strato di resina con supporto di acciaio. Ad ogni caduta ci si sposterà su un nuovo punto distante 10 cm da quello precedente. Si eseguiranno almeno 10 cadute della sfera. Non si dovranno verificare né screpolature, né distacchi.
- l. Impermeabilità: l'impermeabilità all'acqua dovrà essere assoluta per sottopressione minima di 10 atmosfere con aumento di pressione graduata di 2 atmosfere per volta e con permanenza di ogni punto di carico di 24 ore.
- m. Compressione: la resistenza alla compressione sarà eseguita su un provino cubico di resina di 10 cm di lato.



COMUNE DI PADOVA
SETTORE LAVORI PUBBLICI
Servizio Opere Infrastrutturali
Codice Fiscale 00644060287

Capitolato Speciale d'Appalto

- n. La resistenza alla compressione dovrà essere superiore a 100 kg/cm^2 .
- o. Escursioni termiche: uno strato di resina stesa su una superficie di acciaio sarà sottoposto a 20 cicli di temperatura fra -20 gradi centigradi e $+40$ gradi centigradi con periodo di ciclo di 3 ore.
- p. Non si dovranno verificare screpolature o distacchi.
- q. Resistenza alla corrosione: in generale, la resina dovrà risultare inattaccabile agli acidi, agli olii, ai carburanti ed ai lubrificanti.

Particolarmente, per uso stradale non dovrà essere attaccata da benzina, kerosene, soluzioni di NaCl, CaCl_2 , acque ammoniacali, sostanze chimiche per il disgelo e soluzioni al 15% di HCl ed al 15% di H_2SO_4 . Dovrà inoltre resistere perfettamente alle acque marine e nebbie saline. Le prove si eseguiranno in funzione delle caratteristiche richieste secondo modalità studiate di volta in volta.

Possono anche essere eseguite prove speciali secondo le norme ASTM.

L'impiego di altri prodotti, quali resine epossidiche con supporti vari (catrame, ecc.), potrà essere consentito solo a seguito di favorevole esito di prova da effettuare su campioni di materiali presso un Laboratorio Ufficiale.



COMUNE DI PADOVA
SETTORE LAVORI PUBBLICI
Servizio Opere Infrastrutturali
Codice Fiscale 00644060287

Capitolato Speciale d'Appalto

Pavimentazioni stradali

FONDAZIONI IN MISTO GRANULARE

È una miscela di materiali granulari (misto granulare) stabilizzati per granulometria con legante naturale, il quale è costituito da terra passante al setaccio 0.4 U.N.I..

Lo spessore da assegnare alla fondazione è indicato dai disegni di progetto e si intende compattato in opera, salvo disposizioni diverse scritte dalla Direzione Lavori.

a) Caratteristiche del materiale da impiegare

Il materiale avrà in opera, le seguenti caratteristiche:

1. sarà privo di elementi aventi dimensioni superiori a 60 mm e di forma appiattita, allungata o lenticolare;
2. curva granulometrica compresa nel seguente fuso, avente andamento continuo ed uniforme, concorde a quello delle curve limiti;

Serie crivelli e setacci UNI	Passante totale in peso %
crivello 71	100
crivello 40	75-100
crivello 25	60-87
crivello 10	35-67
crivello 5	25-55
setaccio 2	15-40
setaccio 0,4	7-22
setaccio 0,075	2-10

1. rapporto tra il passante al setaccio 0,075 ed il passante al setaccio 0,4 inferiore od uguale a 2/3;
2. percentuale di usura, determinata con la prova di Los Angeles, non superiore al 40%;
3. coefficiente di frantumazione dell'aggregato (secondo CNR fascicolo IV/1953) non superiore a 200;
4. equivalente in sabbia (prova AASHO T 176/56, eseguita con dispositivo meccanico di scuotimento) misurato sulla frazione passante al crivello 5, compreso fra 25 e 65. Tale controllo dovrà anche essere eseguito per materiale prelevato dopo costipamento. Il limite superiore dell'equivalente in sabbia (65) potrà essere variato dalla Direzione Lavori in funzione della provenienza e delle caratteristiche del materiale.
5. Per tutti i materiali aventi equivalente in sabbia compreso fra 25 e 35, la Direzione dei Lavori potrà richiedere la verifica dell'indice di plasticità; se i materiali sono da impiegare in corrispondenza di una trincea, essi dovranno risultare non plastici; se sono da impiegare su rilevati, essi dovranno avere un IP inferiore a 3;
6. indice di portanza C.B.R. (norma A.S.T.M. D 1883-61 T), dopo 4 giorni di imbibizione in acqua (eseguita sulla frazione passante al setaccio da 3/4) non minore di 50. È inoltre richiesto che tale condizione sia verificata per un intervallo di umidità di costipamento non inferiore al 4%.

Se le miscele contengono oltre il 60% in peso di elementi frantumati a spigoli vivi, l'accettazione avverrà sulla base delle sole caratteristiche indicate ai nn. 1.2.4 e 5.

b) Modalità esecutive



COMUNE DI PADOVA
SETTORE LAVORI PUBBLICI
Servizio Opere Infrastrutturali
Codice Fiscale 00644060287

Capitolato Speciale d'Appalto

Il piano di posa dello strato dovrà avere le quote, la sagoma ed i requisiti di compattazione prescritti ed essere ripulito da materiale estraneo.

Il materiale verrà steso in strati di spessore finito non superiore a 10 cm e dovrà presentarsi, dopo costipato, uniformemente miscelato in modo da non presentare segregazione dei suoi componenti.

L'eventuale aggiunta di acqua, per raggiungere l'umidità prescritta in funzione della densità è da effettuarsi mediante dispositivi spruzzatori.

A questo proposito si precisa che tutte le operazioni anzidette non devono essere eseguite quando le condizioni ambientali (pioggia, neve, gelo) siano tali da danneggiare la qualità dello strato stabilizzato.

Verificandosi comunque eccesso di umidità, o danni dovuti al gelo, lo strato compromesso dovrà essere rimosso e ricostruito a cura e spese dell'Appaltatore.

Il materiale pronto per il costipamento dovrà presentare in ogni punto la prescritta granulometria.

Il costipamento sarà effettuato con l'attrezzatura più idonea al tipo di materiale impiegato, e comunque approvata dalla Direzione Lavori.

Il costipamento di ogni strato dovrà essere eseguito sino ad ottenere una densità in sito non inferiore al 95% della densità massima fornita dalla prova AASHO modificata.

Il valore del modulo di compressione nell'intervallo compreso fra 1.5 e 2.5 Kg/cm² non dovrà essere inferiore ad 800 Kg/cm².

La superficie finita non dovrà discostarsi dalla sagoma di progetto di oltre 1 cm controllata a mezzo di un regolo di m 4.50 di lunghezza e disposto secondo due direzioni ortogonali.

Qualora lo spessore nella fondazione risultasse inferiore a quello prescritto la Direzione Lavori potrà operare una riduzione percentuale al prezzo relativo oppure ordinare la demolizione ed il rifacimento delle stesse.

Sullo strato di fondazione compattato in conformità delle prescrizioni avanti indicate è buona norma procedere subito alla esecuzione delle pavimentazioni, senza far trascorrere cioè, tra le due fasi di lavoro, un intervallo di tempo troppo lungo che potrebbe recare pregiudizio ai valori di portanza conseguiti dallo strato di fondazioni a costipamento ultimato.

Ciò allo scopo di eliminare i fenomeni di allentamento e di asportazione del materiale fine legante e di disgregazione, interessanti almeno la parte superficiale degli strati di fondazione che non siano adeguatamente protetti dal traffico in cantiere, ovvero dagli agenti atmosferici; nel caso in cui non sia possibile procedere immediatamente dopo la stesa dello strato di fondazione alla realizzazione delle pavimentazioni, potrà essere ordinata la stesa di una mano di emulsione saturata con graniglia a protezione della superficie superiore dello strato di fondazione.

Qualora l'impossibilità di eseguire tempestivamente la pavimentazione derivi da causa dipendente dall'Appaltatore, l'onere relativo alla stesa della mano di emulsione di cui sopra, resta a carico dell'Appaltatore stesso.

PAVIMENTAZIONI BITUMINOSE

Il presente articolo tratta di tutti i materiali bituminosi definiti "normali" nonché dei conglomerati bituminosi confezionati con bitumi speciali e/o additivati.

Strato di base

a) descrizione e requisiti di accettazione

Sul sottofondo in tout-venant compattato, sarà eseguita di norma la pavimentazione bituminata formata da uno strato di base, uno strato di collegamento (binder) e da uno strato superficiale d'usura (tappeto), salvo diverse indicazioni degli elaborati grafici.

Lo strato base sarà costituito da un impasto a caldo di bitume con pietrisco e pietrischetto e sabbia di frantoio, e additivi (secondo le definizioni dell'art.1 norme CNR, fascicolo IV/1953).



COMUNE DI PADOVA
SETTORE LAVORI PUBBLICI
Servizio Opere Infrastrutturali
Codice Fiscale 00644060287

Capitolato Speciale d'Appalto

L'Appaltatore ha l'obbligo di far eseguire prove sperimentali sui campioni di aggregato e di legante, per la relativa accettazione.

L'Appaltatore è poi tenuto a presentare con congruo anticipo rispetto all'inizio delle lavorazioni la composizione delle miscele che intende adottare; ogni composizione proposta dovrà essere corredata da una completa documentazione degli studi effettuati in laboratorio, attraverso i quali l'Appaltatore ha ricavato la ricetta ottimale.

La Direzione Lavori si riserva di approvare i risultati prodotti o di fare eseguire nuove ricerche. L'approvazione non ridurrà comunque la responsabilità dell'Appaltatore relativa al raggiungimento dei requisiti finali dei conglomerati in opera.

Una volta accettata dalla Direzione Lavori la composizione proposta, l'Appaltatore dovrà ad essa attenersi rigorosamente comprovandone l'osservanza con esami giornalieri (se richiesti dalla Direzione Lavori). Non sarà ammessa una variazione del contenuto di aggregato grosso superiore a ± 5 e di sabbia superiore a ± 3 sulla percentuale corrispondente alla curva granulometrica prescelta, e di $\pm 1,5$ sulla percentuale di additivo.

Per la quantità di bitume non sarà tollerato uno scostamento dalla percentuale stabilita di $\pm 0,3$.

Tali valori dovranno essere soddisfatti dall'esame delle miscele prelevate all'impianto come pure dall'esame delle carote prelevate in sito.

In corso d'opera ed in ogni fase delle lavorazioni la Direzione Lavori effettuerà, a sua discrezione, tutte le verifiche, prove e controlli, atti ad accertare la rispondenza qualitativa e quantitativa dei lavori alle prescrizioni contrattuali: tutti i controlli e le prove saranno a carico dell'Appaltatore.

b) materiali inerti

Per il prelevamento dei campioni destinati alle prove di controllo dei requisiti di accettazione così come per le modalità di esecuzione delle prove stesse, valgono le prescrizioni contenute nel fascicolo IV delle Norme CNR 1953, con l'avvertenza che la prova per la determinazione della perdita in peso sarà fatta col metodo Los Angeles secondo le norme CNR n.34 (28 marzo 1973).

L'aggregato grosso sarà costituito da frantumati (nella misura che di volta in volta sarà stabilita a giudizio della Direzione Lavori e che comunque non potrà essere inferiore al 30% della miscela degli inerti) e da ghiaie che dovranno presentare una perdita di peso alla prova Los Angeles eseguita sulle singole pezzature inferiore al 25%.

In ogni caso gli elementi dell'aggregato dovranno essere costituiti da elementi sani, duri, durevoli, a superficie ruvida, puliti ed esenti da polvere e da materiali estranei, inoltre non dovranno mai avere forma appiattita, allungata o lenticolare.

L'aggregato fino sarà costituito in ogni caso da sabbie naturali e di frantumazione (la percentuale di queste ultime sarà prescritta di volta in volta dalla Direzione lavori in relazione ai valori di scorrimento delle prove Marshall, ma comunque non dovrà essere inferiore al 30% della miscela delle sabbie) che dovranno presentare un equivalente in sabbia determinato secondo norma BU CNR n. 27 (30/3/1972) superiore a 50.

Gli eventuali additivi, provenienti dalla macinazione di rocce preferibilmente calcaree o costituiti da cemento, calce idrata, calce idraulica, polveri d'asfalto, dovranno soddisfare ai seguenti requisiti:

- setaccio UNI 0,180 (ASTM n. 80): % passante in peso: 100
- setaccio UNI 0,075 (ASTM n. 200) % passante in peso: 90

La granulometria dovrà essere eseguita per via umida e sarà secondo il seguente specchio:

Serie crivelli e setacci UNI	Passante totale in peso %
crivello 40	100
crivello 30	80-100
crivello 25	70-95



COMUNE DI PADOVA
SETTORE LAVORI PUBBLICI
Servizio Opere Infrastrutturali
Codice Fiscale 00644060287

Capitolato Speciale d'Appalto

crivello 15	45-70
crivello 10	35-60
crivello 5	25-50
setaccio 2	18-38
setaccio 0,4	6-20
setaccio 0,18	4-14
setaccio 0,075	4-8

c) Legante

Il bitume dovrà essere del tipo di penetrazione 60-70.

Esso dovrà avere i requisiti prescritti dalle "Norme per l'accettazione dei bitumi" del CNR - fasc. II/1951, per il bitume 60-70 e/o 80-100, a discrezione della D.L., salvo il valore di penetrazione a 25°, che dovrà essere compreso fra 65° C e 55° C, ed il punto di rammollimento, che dovrà essere compreso fra 75°C e 56°C. Per la valutazione delle caratteristiche di: penetrazione, punto di rammollimento P.A., punto di rottura Fraas, duttilità e volatilità, si useranno rispettivamente le seguenti normative: B.U. CNR n. 24 (29/12//1971); B.U. CNR n. 35 (22/11/1973); B.U. CNR n. 43 (6/6/1974); B.U. CNR n. 44 (29/10/1974); B.U. CNR n. 50 (17/3/1976).

Il bitume dovrà avere inoltre un indice di penetrazione, calcolato con la formula appresso riportata, compreso fra - 1,0 e + 1,0:

indice di penetrazione = $20u - 500v$ $u + 50v$

dove:

u = temperatura di rammollimento alla prova "palla-anello" in °C - 25°C;

v = log. 800 - log. penetrazione bitume in dmm a 25°C.

d) Miscela

La miscela degli aggregati da adottarsi dovrà avere una composizione granulometrica derivante dalle prove preliminari.

Il tenore di bitume dovrà essere compreso tra il 3,5% ed il 4,5% riferito al peso totale degli aggregati.

Il conglomerato dovrà avere i seguenti requisiti:

- il valore della stabilità Marshall - Prova BU CNR n. 30 (15/3/1973) eseguita a 60°C su provini costipati con 50 colpi di maglio per faccia, dovrà risultare non inferiore a 700 kg; inoltre il valore della rigidità Marshall, cioè il rapporto tra la stabilità misurata in kg e lo scorrimento misurato in mm, dovrà essere superiore a 250 - *SCORRIMENTO* DA 2÷4 mm;
- gli stessi provini per i quali viene determinata la stabilità Marshall dovranno presentare una percentuale di vuoti residui compresa fra 4% e 8%.

I provini per le misure di stabilità e rigidità anzidette dovranno essere confezionati presso l'impianto di produzione e/o presso la stesa.

La temperatura di compattazione dovrà essere uguale a 130° o superiore a quella di stesa di oltre 10°C.

e) Controllo dei requisiti di accettazione

L'Appaltatore dovrà servirsi di un laboratorio idoneamente attrezzato per le prove ed i controlli in corso di produzione, condotto da personale appositamente addestrato.

In quest'ultimo laboratorio dovranno essere effettuate, quando necessarie a giudizio insindacabile della Direzione Lavori, anche con frequenza giornaliera:



COMUNE DI PADOVA
SETTORE LAVORI PUBBLICI
Servizio Opere Infrastrutturali
Codice Fiscale 00644060287

Capitolato Speciale d'Appalto

- la verifica granulometrica dei singoli aggregati approvvigionati in cantiere e quella degli aggregati stessi all'uscita dei vagli di riclassificazione;
- la verifica della composizione del conglomerato (granulometria degli inerti, percentuale del bitume, percentuale di additivo) prelevando il conglomerato all'uscita del mescolatore o a quella della tramoggia di stoccaggio;
- la verifica delle caratteristiche Marshall del conglomerato e precisamente: peso di volume (BU CNR n. 40 del 30/3/1973); media di due prove; percentuale di vuoti (BU CNR n. 39 del 23/3/1973), media di due prove; stabilità e rigidità Marshall.

Inoltre con la frequenza necessaria saranno effettuati periodici controlli delle bilance, delle tarature dei termometri dell'impianto, la verifica delle caratteristiche del bitume, la verifica dell'umidità residua degli aggregati minerali all'uscita dell'essiccatore ed ogni altro controllo ritenuto opportuno.

In corso d'opera ed in ogni fase delle lavorazioni la Direzione Lavori effettuerà, a sua discrezione, tutte le verifiche, prove e controlli, atti ad accertare la rispondenza qualitativa e quantitativa dei lavori alle prescrizioni contrattuali.

f) Formazione e confezione delle miscele

Il conglomerato sarà confezionato mediante impianti fissi automatizzati, di idonee caratteristiche, mantenuti sempre perfettamente funzionanti in ogni loro parte.

La produzione di ciascun impianto non dovrà essere spinta oltre la sua potenzialità per garantire il perfetto essiccamento, l'uniforme riscaldamento della miscela ed una perfetta vagliatura che assicuri un'ideale riclassificazione delle singole classi degli aggregati; resta pertanto escluso l'uso dell'impianto a scarico diretto.

L'impianto dovrà comunque garantire uniformità di produzione ed essere in grado di realizzare miscele del tutto rispondenti a quelle di progetto.

Il dosaggio dei componenti della miscela dovrà essere eseguito a peso mediante idonea apparecchiatura la cui efficienza dovrà essere costantemente controllata.

Ogni impianto dovrà assicurare il riscaldamento del bitume alla temperatura richiesta ed a viscosità uniforme fino al momento della miscelazione nonché il perfetto dosaggio sia del bitume che dell'additivo.

La zona destinata all'ammannimento degli inerti sarà preventivamente e convenientemente sistemata per annullare la presenza di sostanze argillose e ristagni di acqua che possano compromettere la pulizia degli aggregati. Inoltre i cumuli delle diverse classi dovranno essere nettamente separati tra di loro e l'operazione di rifornimento nei predosatori eseguita con la massima cura.

Si farà uso di almeno 4 classi di aggregati con predosatori in numero corrispondente alle classi impiegate.

Il tempo di mescolazione effettivo sarà stabilito in funzione delle caratteristiche dell'impianto e dell'effettiva temperatura raggiunta dai componenti la miscela, in misura tale da permettere un completo ed uniforme rivestimento degli inerti con il legante; comunque esso non dovrà mai scendere al di sotto dei 20 secondi.

La temperatura degli aggregati all'atto della mescolazione dovrà essere compresa tra 160 e 180 °C, e quella del legante tra 150 e 160 °C, salvo diverse disposizioni della Direzione Lavori in rapporto al tipo di bitume impiegato.

Per la verifica delle suddette temperature, gli essiccatori, le caldaie e le tramogge degli impianti dovranno essere muniti di termometri fissi perfettamente funzionanti e periodicamente tarati.

L'umidità degli aggregati all'uscita dell'essiccatore non dovrà di norma superare lo 0,5%.

g) Posa in opera delle miscele

La miscela bituminosa verrà stesa sul piano finito della fondazione dopo che sia stata accertata dalla Direzione Lavori la rispondenza di quest'ultima ai requisiti di quota, sagoma, densità e portanza indicati nei precedenti articoli relativi alle fondazioni stradali.



COMUNE DI PADOVA
SETTORE LAVORI PUBBLICI
Servizio Opere Infrastrutturali
Codice Fiscale 00644060287

Capitolato Speciale d'Appalto

Procedendo alla stesa in più strati, gli strati dovranno essere sovrapposti nel più breve tempo possibile; tra di essi dovrà essere interposta una mano di attacco di emulsione bituminosa acida in ragione di 0,5 kg/m².

La posa in opera dei conglomerati bituminosi verrà effettuata a mezzo di macchine vibrofinitrici dei tipi approvati dalla Direzione Lavori, in perfetto stato di efficienza e dotate di automatismi di autolivellamento.

Le vibrofinitrici dovranno comunque lasciare uno strato finito perfettamente sagomato, privo di sgranamenti, fessurazioni ed esente da difetti dovuti a segregazioni degli elementi litoidi più grossi.

Nella stesa si dovrà porre la massima cura alla formazione dei giunti longitudinali preferibilmente ottenuti mediante tempestivo affiancamento di una strisciata alla precedente con l'impiego di 2 o più finitrici.

Qualora ciò non sia possibile, il bordo della striscia già realizzata dovrà essere spalmato con emulsione bituminosa per assicurare la saldatura della striscia successiva.

Se il bordo risulterà danneggiato o arrotondato si dovrà procedere al taglio verticale con idonea attrezzatura.

I giunti trasversali derivanti dalle interruzioni giornaliere dovranno essere realizzati sempre previo taglio ed asportazione della parte terminale di azzeramento.

La sovrapposizione dei giunti longitudinali tra i vari strati sarà programmata e realizzata in maniera che essi risultino fra di loro sfalsati di almeno cm 20 e non cadano mai in corrispondenza delle 2 fasce della corsia di marcia normalmente interessata dalle ruote dei veicoli pesanti.

Il trasporto del conglomerato dall'impianto di confezione al cantiere di stesa dovrà avvenire mediante mezzi di trasporto di adeguata portata, efficienti e veloci e comunque sempre dotati di telone di copertura per evitare i raffreddamenti superficiali eccessivi e formazione di crostoni.

La temperatura del conglomerato bituminoso all'atto della stesa, controllata immediatamente dietro la finitrice, dovrà risultare in ogni momento non inferiore ai 130 °C.

La stesa dei conglomerati dovrà essere sospesa quando le condizioni metereologiche generali possono pregiudicare la perfetta riuscita del lavoro; gli strati eventualmente compromessi (con densità inferiori a quelle richieste) dovranno essere immediatamente rimossi e successivamente ricostruiti a cura e spese dell'Appaltatore.

La compattazione dei conglomerati dovrà iniziare appena stesi dalla vibrofinitrice e condotta a termine senza soluzione di continuità.

La compattazione sarà realizzata a mezzo di rulli gommati o vibranti con l'ausilio di rulli a ruote metalliche, tutti in numero adeguato ed aventi idoneo peso e caratteristiche tecnologiche avanzate in modo da assicurare il raggiungimento delle massime densità ottenibili.

Al termine della compattazione lo strato di base dovrà avere una densità uniforme in tutto lo spessore non inferiore al 97% di quella Marshall dello stesso giorno, rilevata all'impianto o alla stesa. Tale valutazione sarà eseguita sulla produzione giornaliera secondo norma BU CNR n. 40 (30 marzo 1973), su carote di 15 cm di diametro; il valore risulterà dalla media di due prove.

Si avrà cura inoltre che la compattazione sia condotta con la metodologia più adeguata per ottenere uniforme addensamento in ogni punto ed evitare fessurazioni e scorrimenti nello strato appena steso.

La superficie degli strati dovrà presentarsi priva di irregolarità ed ondulazioni. Un'asta rettilinea lunga 4 m posta in qualunque direzione sulla superficie finita di ciascuno strato dovrà aderirvi uniformemente.

Saranno tollerati scostamenti contenuti nel limite di 10 mm.

Il tutto nel rispetto degli spessori e delle sagome di progetto.

Strato di collegamento (binder)

a) descrizione e requisiti di accettazione



COMUNE DI PADOVA
SETTORE LAVORI PUBBLICI
Servizio Opere Infrastrutturali
Codice Fiscale 00644060287

Capitolato Speciale d'Appalto

Lo strato di binder sarà costituito da un impasto a caldo di bitume con pietrisco e pietrischetto e sabbia di frantoio, e additivi (secondo le definizioni dell'art.1 norme CNR, fascicolo IV/1953).

Valgono per il binder le stesse prescrizioni relative alle prove preliminari da effettuarsi a cura dell'Appaltatore, al fine di proporre la miscela di composizione ottimale.

Una volta accettata dalla Direzione Lavori la composizione proposta, l'Appaltatore dovrà ad essa attenersi rigorosamente comprovandone l'osservanza con esami giornalieri (se richiesti dalla Direzione Lavori). Non sarà ammessa una variazione del contenuto di aggregato grosso superiore a ± 5 e di sabbia superiore a ± 3 sulla percentuale corrispondente alla curva granulometrica prescelta, e di $\pm 1,5$ sulla percentuale di additivo.

Per la quantità di bitume non sarà tollerato uno scostamento dalla percentuale stabilita di $\pm 0,3$.

Tali valori dovranno essere soddisfatti dall'esame delle miscele prelevate all'impianto come pure dall'esame delle carote prelevate in sito.

In corso d'opera ed in ogni fase delle lavorazioni la Direzione Lavori effettuerà, a sua discrezione, tutte le verifiche, prove e controlli, atti ad accertare la rispondenza qualitativa e quantitativa dei lavori alle prescrizioni contrattuali: tutti i controlli e le prove saranno a carico dell'Appaltatore.

b) materiali inerti

Per il prelevamento dei campioni destinati alle prove di controllo dei requisiti di accettazione così come per le modalità di esecuzione delle prove stesse, valgono le prescrizioni contenute nel fascicolo IV delle Norme CNR 1953, con l'avvertenza che la prova per la determinazione della perdita in peso sarà fatta col metodo Los Angeles secondo le norme CNR n.34 (28 marzo 1973).

L'aggregato grosso (pietrischi e graniglie) dovrà essere ottenuto per frantumazione ed essere costituito da elementi sani, duri, durevoli, approssimativamente poliedrici, con spigoli vivi, a superficie ruvida, puliti ed esenti da polvere o da materiali estranei.

L'aggregato grosso sarà costituito da pietrischetti e graniglie che potranno anche essere di provenienza o natura petrografica diversa, purché alle prove appresso elencate, eseguite su campioni rispondenti alla miscela che si intende formare, risponda ai seguenti requisiti:

- perdita di peso alla prova Los Angeles eseguita sulle singole pezzature secondo le norme ASTM C 131 - AASHTO T 96, inferiore al 25%;
- indice dei vuoti delle singole pezzature, secondo CNR, fascicolo IV/1953, inferiore a 0,80;
- coefficiente di imbibizione secondo CNR, fascicolo IV/1953, inferiore a 0,015;
- materiale non idrofilo (CNR, fascicolo IV/1953).

Nel caso che si preveda di assoggettare al traffico lo stato di collegamento in periodi umidi od invernali, la perdita in peso per scuotimento sarà limitata allo 0,5%.

Serie crivelli e setacci UNI	Passante totale in peso %
crivello 25	100
crivello 15	65-100
crivello 10	50-80
crivello 5	30-60
setaccio 2	20-45
setaccio 0,4	7-25
setaccio 0,18	5-15
setaccio 0,075	4-8



COMUNE DI PADOVA
SETTORE LAVORI PUBBLICI
Servizio Opere Infrastrutturali
Codice Fiscale 00644060287

Capitolato Speciale d'Appalto

c) legante

Il bitume per lo strato di collegamento dovrà essere del tipo di penetrazione 60 - 70, salvo diversa prescrizione della Direzione Lavori in relazione alle condizioni locali e stagionali.

Esso dovrà avere i requisiti prescritti dalle "Norme per l'accettazione dei bitumi" del CNR fascicolo II/1951, per il bitume 60 - 70 e/o 80-100, a discrezione della D.L., salvo il valore di penetrazione a 25 °C, che dovrà essere compreso fra 60 e 70, ed il punto di rammollimento, che dovrà essere compreso fra 55 °C e 65 °C. Per la valutazione delle caratteristiche di: penetrazione, punto di rammollimento P.A., punto di rottura Fraas, duttilità e volatilità, si useranno rispettivamente le seguenti normative: BU CNR n. 24 (29/12/1971); BU CNR n. 35 (22/11/1973); BU CNR n. 43 (6/6/1974); BU CNR n.44 (29/10/1974); BU CNR n.50 (17/3/1976)

Il bitume dovrà avere inoltre un indice di penetrazione compreso fra -1,0 e +1,0.

d) miscela

La miscela degli aggregati da adottarsi per lo strato di collegamento dovrà avere una composizione granulometrica derivante come detto dalle prove preliminari.

La percentuale di bitume dovrà essere compresa tra il 4,5% ed il 5,5% riferita al peso degli aggregati. Essa dovrà comunque essere la minima che consenta il raggiungimento dei valori di stabilità Marshall e compattezza di seguito riportati.

La stabilità Marshall eseguita a 60 °C su provini costipati con 50 colpi di maglio per ogni faccia dovrà risultare in ogni caso uguale o superiore a 900 Kg. Inoltre il valore della rigidità Marshall, cioè il rapporto tra la stabilità misurata in Kg e lo scorrimento misurato in mm, dovrà essere in ogni caso superiore a 300. Gli stessi provini per i quali viene determinata la stabilità Marshall dovranno presentare una percentuale di vuoti residui compresa tra 4 ÷ 7% - *SCORRIMENTO* DA 2 ÷ 4 mm. La prova Marshall eseguita su provini che abbiano subito un periodo di immersione in acqua distillata per 15 giorni dovrà dare un valore di stabilità non inferiore al 75% di quello precedentemente indicato.

I provini per le misure di stabilità e rigidità dovranno essere confezionati presso l'impianto di produzione e/ o presso lo stesso cantiere. La temperatura di compattazione dovrà essere non inferiore a 130° C e non dovrà superare quella di stesa di oltre 10 °C.

e) formazione e confezione delle miscele.

Il conglomerato sarà confezionato mediante impianti fissi automatizzati di idonee caratteristiche, mantenuti sempre perfettamente funzionanti in ogni loro parte.

La produzione di ciascun impianto non dovrà essere spinta oltre la sua potenzialità per garantire il perfetto essiccamento, l'uniforme riscaldamento della miscela ed una perfetta vagliatura che assicuri una idonea riclassificazione delle singole classi degli aggregati; resta pertanto escluso l'uso dell'impianto a scarico diretto.

L'impianto dovrà comunque garantire uniformità di produzione ed essere in grado di realizzare miscele del tutto rispondenti a quelle di progetto.

Il dosaggio dei componenti della miscela dovrà essere eseguito a peso mediante idonea apparecchiatura la cui efficienza dovrà essere costantemente controllata.

Ogni impianto dovrà assicurare il riscaldamento del bitume alla temperatura richiesta ed a viscosità uniforme fino al momento della miscelazione nonché il perfetto dosaggio sia del bitume che dell'additivo.

La zona destinata al deposito degli inerti sarà preventivamente e convenientemente sistemata per evitare la presenza di sostanze argillose e ristagni di acqua che possono compromettere la pulizia degli aggregati. Inoltre i cumuli delle diverse classi dovranno essere nettamente separati tra di loro e l'operazione di rifornimento nei predosatori eseguita con la massima cura.

Si farà uso di almeno 4 classi di aggregati con predosatori in numero corrispondente alle classi impiegate.



COMUNE DI PADOVA
SETTORE LAVORI PUBBLICI
Servizio Opere Infrastrutturali
Codice Fiscale 00644060287

Capitolato Speciale d'Appalto

Il tempo di mescolazione effettivo sarà stabilito in funzione delle caratteristiche dell'impianto e dell'effettiva temperatura raggiunta dai componenti la miscela, in misura tale da permettere un completo ed uniforme rivestimento degli inerti con il legante; comunque esso non dovrà mai scendere al di sotto dei 25 secondi.

La temperatura degli aggregati all'atto della mescolazione dovrà essere compresa tra 160°C e 180°C, e quella del legante tra 150°C e 160°C, salvo diverse disposizioni della Direzione Lavori in rapporto al tipo di bitume impiegato. Per la verifica delle suddette temperature, gli essiccatori, le caldaie e le tramogge degli impianti dovranno essere muniti di termometri fissi perfettamente funzionanti e periodicamente tarati.

L'umidità degli aggregati all'uscita dell'essiccatore non dovrà di norma superare lo 0,5%.

f) posa in opera delle miscele

La miscela bituminosa verrà stesa sul piano finito della fondazione o dello strato di base dopo che sia stata accertata dalla Direzione Lavori la rispondenza di quest'ultimo ai requisiti in precedenza indicati.

La posa in opera dei conglomerati bituminosi verrà effettuata a mezzo di macchine vibrofinitrici dei tipi approvati dalla Direzione Lavori, in perfetto stato di efficienza e dotate di automatismi di autolivellamento.

Le vibrofinitrici dovranno comunque lasciare uno strato finito perfettamente sagomato, privo di sgranamenti, fessurazioni ed esente da difetti dovuti a segregazioni degli elementi litoidi più grossi.

I giunti trasversali derivanti dalle interruzioni giornaliere dovranno essere realizzati sempre previo taglio ed asportazione della parte terminale di azzeramento.

La sovrapposizione dei giunti longitudinali tra i vari strati sarà programmata e realizzata in maniera che essi risultino fra di loro sfalsati di almeno cm 20 e non cadano mai in corrispondenza delle 2 fasce della corsia di marcia normalmente interessata dalle ruote dei veicoli pesanti.

Il trasporto del conglomerato dall'impianto di confezione al cantiere di stesa dovrà avvenire mediante mezzi di trasporto di adeguata portata, efficienti e veloci e comunque sempre dotati di telone di copertura per evitare i raffreddamenti superficiali eccessivi e formazione di crostoni.

La stesa dei conglomerati dovrà essere sospesa quando le condizioni meteorologiche generali possono pregiudicare la perfetta riuscita del lavoro; gli strati eventualmente compromessi (con densità inferiori a quelle richieste) dovranno essere immediatamente rimossi e successivamente ricostruiti a cura e spese dell'Appaltatore.

La compattazione dei conglomerati dovrà iniziare appena stesi dalla vibrofinitrice e condotta a termine senza soluzione di continuità.

La compattazione sarà realizzata a mezzo di rulli gommati o vibranti con l'ausilio di rulli a ruote metalliche, tutti in numero adeguato ed aventi idoneo peso e caratteristiche tecnologiche avanzate in modo da assicurare il raggiungimento delle massime densità ottenibili.

Al termine della compattazione lo strato di base dovrà avere una densità uniforme in tutto lo spessore non inferiore al 97% di quella Marshall dello stesso giorno, rilevata all'impianto o alla stesa. Tale valutazione sarà eseguita sulla produzione giornaliera secondo norma BU CNR n.40 (30 marzo 1973): il valore risulterà dalla media di due prove.

Si avrà cura inoltre che la compattazione sia condotta con la metodologia più adeguata per ottenere uniforme addensamento in ogni punto ed evitare fessurazioni e scorrimenti nello strato appena steso.

La miscela verrà stesa dopo un'accurata pulizia della superficie di appoggio mediante energica ventilazione ed eventuale lavaggio e la successiva distribuzione di un velo uniforme di ancoraggio di emulsione bituminosa acida al 55%, scelta in funzione delle condizioni atmosferiche ed in ragione di 0,5 Kg/m². La stesa di miscela non potrà avvenire prima della completa rottura dell'emulsione bituminosa.

Nella stesa, si dovrà porre la massima cura alla formazione dei giunti longitudinali preferibilmente ottenuti mediante tempestivo affiancamento di una striscia alla precedente con l'impiego di due o più finitrici.

La valutazione delle densità verrà eseguita su carote di 10 o 15 cm di diametro; dovrà essere usata particolare cura nel riempimento delle cavità rimaste negli strati dopo il prelievo delle carote.



COMUNE DI PADOVA
SETTORE LAVORI PUBBLICI
Servizio Opere Infrastrutturali
Codice Fiscale 00644060287

Capitolato Speciale d'Appalto

La temperatura del conglomerato bituminoso all'atto della stesa, controllata immediatamente dietro la finitrice, dovrà risultare in ogni momento non inferiore a 130°C.

La superficie dovrà presentarsi priva di ondulazioni; un'asta rettilinea, lunga m 4 posta sulla superficie pavimentata, dovrà aderirvi con uniformità. Solo su qualche punto sarà tollerato uno scostamento non superiore a 4 mm.

Il tutto nel rispetto degli spessori e delle sagome di progetto.

Manto per tappeto d'usura

a) descrizione e requisiti di accettazione

Valgono le prescrizioni riportate per lo strato di collegamento (binder).

b) materiali inerti

Vale quanto prescritto per lo strato di collegamento salvo che l'aggregato grosso sarà costituito da pietrischetti e graniglie che potranno anche essere di provenienza o natura petrografica diversa, purché alle prove appresso elencate, eseguite su campioni rispondenti alla miscela che si intende formare, risponda ai seguenti requisiti:

- perdita in peso alla prova Los Angeles eseguita sulle singole pezzature secondo le norme ASTM C 131 - AASHTO T 96, inferiore od uguale al 20%;
- almeno un 30% in peso del materiale della intera miscela deve provenire da frantumazione di rocce che presentino un coefficiente di frantumazione minore di 100 e resistenza a compressione, secondo tutte le giaciture, non inferiore a 14 Kg/mm², nonché resistenza alla usura minima 0,6;
- indice dei vuoti delle singole pezzature, secondo CNR, fascicolo IV/1953, inferiore a 0,85;
- coefficiente di imbibizione, secondo CNR, fascicolo IV/1953, inferiore a 0,015;
- materiale non idrofilo (CNR, fascicolo IV/1953) con limitazione per la perdita in peso allo 0,5%;

In ogni caso i pietrischi e le graniglie dovranno essere costituiti da elementi sani, duri, durevoli, approssimativamente poliedrici, con spigoli vivi, a superficie ruvida puliti ed esenti da polvere e da materiali estranei. L'aggregato fino sarà costituito in ogni caso da sabbie naturali o di frantumazione che dovranno soddisfare ai requisiti dell'art.5 delle Norme del CNR predetto ed in particolare:

- equivalente in sabbia, determinato con la prova AASHTO T 176, non inferiore al 65%;
- materiale non idrofilo (CNR, fascicolo IV/1953) con le limitazioni indicate per l'aggregato grosso. Nel caso non fosse possibile reperire il materiale della pezzatura 2-5 mm necessario per la prova, la stesa dovrà essere eseguita secondo le modalità della prova Riedel-Weber con concentrazione non inferiore a 6.

Gli additivi minerali (fillers) saranno costituiti da polvere di rocce preferibilmente calcaree o da cemento, calce idrata, calce idraulica, polveri di asfalto e dovranno risultare alla setacciatura per via secca interamente passanti al setaccio n.80 ASTM e per almeno l' 80% al setaccio n.200 ASTM.

Per lo strato di usura, a richiesta della Direzione dei Lavori, il filler potrà essere costituito da polvere di roccia asfaltica contenente il 6-8 % di bitume ed alta percentuale di asfalteni con penetrazione Dow a 25 °C non inferiore a 150 dmm.

Per fillers diversi da quelli sopra indicati è richiesta la preventiva approvazione della Direzione dei Lavori in base a prove e ricerche di laboratorio.

Serie crivelli e setacci UNI	Passante totale in peso %
crivello 15	100
crivello 10	70-90



COMUNE DI PADOVA
SETTORE LAVORI PUBBLICI
Servizio Opere Infrastrutturali
Codice Fiscale 00644060287

Capitolato Speciale d'Appalto

crivello 5	40-60
setaccio 2	25-38
setaccio 0,4	11-20
setaccio 0,18	8-15
setaccio 0,075	6-10

c) legante

Vale quanto prescritto per lo strato di collegamento (binder).

d) miscela

La miscela degli aggregati da adottarsi per lo strato di usura dovrà avere una composizione granulometrica derivante come detto dalle prove preliminari.

Il tenore di bitume dovrà essere compreso tra il 5% ed il 6% riferito al peso totale degli aggregati.

Il coefficiente di riempimento con bitume dei vuoti intergranulari della miscela addensata non dovrà superare l'80%; il contenuto di bitume della miscela dovrà comunque essere il minimo che consenta il raggiungimento dei valori di stabilità Marshall e compattezza di seguito riportata.

Il conglomerato dovrà avere i seguenti requisiti:

- resistenza meccanica elevatissima, cioè capacità di sopportare senza deformazioni permanenti le sollecitazioni trasmesse dalle ruote dei veicoli sia in fase dinamica che statica, anche sotto le più alte temperature estive, e sufficiente flessibilità per poter seguire sotto gli stessi carichi qualunque assestamento eventuale del sottofondo anche a lunga scadenza; il valore della stabilità Marshall (prova BU CNR n. 30 del 15 marzo 1973) eseguita a 60°C su provini costipati con 75 colpi di maglio per faccia dovrà essere di almeno 1000 Kg. Inoltre il valore della rigidità Marshall, cioè il rapporto tra la stabilità misurata in Kg e lo scorrimento misurato in mm. dovrà essere in ogni caso superiore a 300 - *SCORRIMENTO DA 2÷4 mm.*
- La percentuale dei vuoti dei provini Marshall, sempre nelle condizioni di impiego prescelte, deve essere compresa fra 3% e 6%.
- La prova Marshall eseguita su provini che abbiano subito un periodo di immersione in acqua distillata per 15 giorni dovrà dare un valore di stabilità non inferiore al 75% di quelli precedentemente indicati;
- elevatissima resistenza all'usura superficiale;
- sufficiente ruvidezza della superficie tale da non renderla scivolosa;
- grande compattezza: il volume dei vuoti residui a rullatura terminata dovrà essere compreso fra 4% e 7% *SULLE CAROTE.*

Ad un anno dall'apertura al traffico il volume dei vuoti residui dovrà invece essere compreso fra 3% e 6% e impermeabilità praticamente totale; il coefficiente di permeabilità misurato su uno dei provini Marshall, riferenti alle condizioni di impiego prescelte, in permeametro a carico costante di 50 cm d'acqua, non dovrà risultare inferiore a 10-6 cm/sec.

Sia per i conglomerati bituminosi per strato di collegamento che per strato di usura, nel caso in cui la prova Marshall venga effettuata a titolo di controllo della stabilità del conglomerato prodotto, i relativi provini dovranno essere confezionati con materiale prelevato presso l'impianto di produzione ed immediatamente costipato senza alcun ulteriore riscaldamento. In tal modo la temperatura di costipamento consentirà anche il controllo delle temperature operative.

e) formazione e confezione degli impasti

Valgono le stesse prescrizioni indicate per lo strato di collegamento (binder)

f) posa in opera degli impasti



COMUNE DI PADOVA
SETTORE LAVORI PUBBLICI
Servizio Opere Infrastrutturali
Codice Fiscale 00644060287

Capitolato Speciale d'Appalto

Valgono le stesse prescrizioni indicate per lo strato di collegamento (binder).

Strato di base, binder e tappeto: misurazione e pagamento

I conglomerati bituminosi per lo strato di base saranno valutati a volume in opera ed a costipamento ultimato, senza tenere conto delle eccedenze rispetto alle larghezze di progetto. I conglomerati bituminosi per lo strato di collegamento (binder) o d'usura, verranno valutati secondo la superficie eseguita senza tenere conto delle eccedenze rispetto alle larghezze di progetto.

Gli spessori saranno controllati mediante una serie di provini a discrezione della Direzione Lavori. Spessori medi superiori a quelli prescritti non saranno contabilizzati per la parte eccedente. Spessori medi inferiori a quelli previsti, se accettati dalla Direzione Lavori, daranno luogo a detrazioni per la parte deficitaria.

I dosaggi saranno determinati con idonee prove. Dosaggi superiori a quelli previsti non saranno contabilizzati per la parte eccedente. Dosaggi inferiori, se accettati dalla Direzione Lavori, daranno luogo a corrispondenti detrazioni.

Nel caso in cui la Direzione Lavori, a suo esclusivo giudizio, ritenesse non accettabili le dimensioni ed i dosaggi riscontrati, l'Appaltatore dovrà rimuovere e ricostruire, *A SUE COMPLETE SPESE*, le parti risultate deficitarie.

I prezzi che si riferiscono alle pavimentazioni per i conglomerati bituminosi della massicciata dello strato di collegamento e di usura comprendono e compensano:

- lo studio preliminare degli impasti;
- la fornitura e stesa, previa pulizia della superficie di applicazione del legante;
- la spruzzatura di emulsione bituminosa sul piano di posa;
- la fornitura degli inerti e del legante delle caratteristiche e nelle quantità prescritte dalla Direzione Lavori, per la confezione degli impasti;
- il noleggio delle attrezzature necessarie per la confezione, il trasporto, la stesa e la compattazione del conglomerato bituminoso;
- l'eventuale illuminazione dei cantieri di lavoro;
- ogni altro onere per dare il lavoro compiuto a perfetta regola d'arte e secondo le previsioni di progetto, gli ordini della Direzione Lavori ed in conformità alle norme e prescrizioni di Capitolato.

Se le pavimentazioni presentassero dei fuori sagoma, avvallamenti od ondulazioni ritenuti accettabili dalla Direzione Lavori, al prezzo depurato del ribasso d'asta, verrà applicata una detrazione del 5% (cinqueper cento) sulla superficie interessata.

Per i difetti di entità maggiore, oltre a questa detrazione, potranno essere ordinate correzioni di superficie o, ad insindacabile ed esclusivo giudizio della Direzione Lavori, la demolizione ed il rifacimento della pavimentazione difettosa.

Il prezzo del manto di usura comprende anche gli oneri per l'esecuzione ritardata. La Direzione Lavori stabilirà infatti, dopo quanto tempo dall'esecuzione del binder, potrà essere eseguito il manto d'usura.



COMUNE DI PADOVA
SETTORE LAVORI PUBBLICI
Servizio Opere Infrastrutturali
Codice Fiscale 00644060287

Capitolato Speciale d'Appalto

Pavimentazioni speciali - cordoli

PAVIMENTAZIONI STRADALI IN PIETRA NATURALE - GENERALITÀ

a) PIETRAMI

Le pietre naturali da impiegarsi nella muratura e per qualsiasi altro lavoro dovranno corrispondere ai requisiti richiesti dalle norme in vigore e dovranno essere a grana compatta ed ognuna monda da cappellaccio, esenti da piano di sfaldamento, senza screpolature, peli, venature ed interclusioni di sostanze estranee; dovranno avere dimensioni adatte al particolare loro impiego ed offrire una resistenza proporzionata alla entità della sollecitazione cui devono essere assoggettate

Saranno escluse le pietre alterabili all'azione degli agenti atmosferici e dell'acqua corrente

Le pietre da taglio, oltre a possedere gli accennati requisiti e caratteri generali, dovranno essere sonore alla percussione, immuni da fenditure e litoclasti e di perfetta lavorabilità. Il porfido dovrà presentare una resistenza alla compressione non inferiore a 160 N/mm² ed una resistenza all'attrito radente non inferiore a quella indicata dalle tabelle edite dall'Università di Pisa.

b) TUF

Le pietre di tufo dovranno essere di struttura compatta ed uniforme, evitando quelle pomiciose e facilmente friabili, nonché i cappellacci e saranno impiegati solo in relazione alla loro resistenza.

c) CIOTTOLI

Per selciati e per sottofondazioni stradali dovranno essere di natura calcarea, della qualità più pura e resistente ed essere di pezzatura uniforme e regolare.

d) CUBETTI DI PORFIDO

Per pavimentazioni stradali e di marciapiedi dovranno normalmente provenire dalle cave dell'Alto Adige e del Trentino e dovranno corrispondere alle «norme» del C.N.R. ultima edizione. I cubetti dovranno essere ricavati da lastroni di spessore corrispondente a quello stabilito dai relativi prezzi di elenco in modo che ogni cubetto presenti due facce opposte piane e regolari, corrispondenti ai piani di cava; la cernita dei cubetti dovrà essere eseguita direttamente nelle cave o nei depositi dell'Impresa, in modo che tutto il materiale provvisto a piè d'opera sia corrispondente alle caratteristiche richieste.

e) PIETRA TRACHITE

La pietra trachitica da usarsi per pavimentazioni o per murature dovrà presentare tutti i requisiti per essere qualificata ottima.

f) PIETRA D'ISTRIA

La pietra d'Istria dovrà essere di natura calcarea compatta, di forte resistenza, senza screpolature o stuccature, a struttura uniforme, senza peli, venature o cavità e dovrà provenire dalle migliori cave.

Anche le pietre calcari provenienti dalle cave più rinomate di Verona, Vicenza, Bassano, Trani, ecc. dovranno possedere uguali caratteristiche ed essere esenti dai suddetti difetti.

e) MARMI

I marmi dovranno essere della migliore qualità, perfettamente sani, senza scaglie, brecce, vene, spaccature, nodi, peli od altri difetti che ne infirmino la omogeneità e la solidità. Non sono tollerabili stuccature, tasselli, rotture e scheggiature.

f) PIETRINI DI CEMENTO

I pietrini dovranno avere uno spessore complessivo non inferiore a 30 mm, con lo strato superficiale di assoluto cemento, di spessore non inferiore a 8 mm; la superficie potrà essere liscia, bugnata o scanalata secondo il disegno che sarà prescritto.

g) GRANIGLIE



COMUNE DI PADOVA
SETTORE LAVORI PUBBLICI
Servizio Opere Infrastrutturali
Codice Fiscale 00644060287

Capitolato Speciale d'Appalto

Le graniglie dovranno provenire dalla spezzettatura di rocce silicee-basaltiche, porfiriche, granitiche o calcaree che presentino, in generale, i requisiti prescritti per le pietre naturali. Per le graniglie da impiegare nelle costruzioni stradali dovranno essere osservate tutte le norme contenute nel fascicolo n.4/1953 edito dal CNR Commissione di studio dei materiali stradali.

h) MODALITÀ DI MISURA E DI VALUTAZIONE

Le pietre, i marmi e le graniglie si valutano a peso (t) a superficie (m²), cadauno o a m a seconda delle caratteristiche espresse sui corrispondenti Articoli dell'Elenco Prezzi. La misurazione della pietra da taglio valutata a volume verrà effettuata calcolando il volume del minimo parallelepipedo retto, a base rettangolare circoscrivibile a ciascun pezzo in base alle dimensioni prescritte. Le lastre, i lastroni ed altri pezzi dati a piè d'opera da pagarsi a superficie saranno valutati in base al minimo rettangolo circoscrivibile.

Pavimentazioni, lavorazione delle pietre, stesa di inerti, formazione di rilevati, strati di collegamento, pavimentazioni asfaltico-bituminose, lastricati e selciati in selicioni

Le riprese delle pavimentazioni verranno eseguite in maniera da non alterare l'andamento dei corsi già in opera in modo da variare le pendenze della rimanente pavimentazione. Nelle riprese vengono comprese anche quelle da eseguirsi in seguito a manomissioni stradali eseguite da privati o da Enti esercenti servizi pubblici.

Nella esecuzione delle opere di ripresa di pavimenti, L'Appaltatore dovrà curare la esatta posa di tutte le segnalazioni esistenti nelle pavimentazioni, quali ad esempio: punti trigonometrici, pozzetti per acqua, gas, telefono, ecc.-

I selicioni e triangoli da impiegarsi nelle costruzioni di selciati «a spina di pesce» o a corso retto, dovranno avere le esatte dimensioni prescritte. La dimensione della lunghezza sarà doppia della larghezza, salvo casi speciali. Dovranno essere perfettamente rettangolari ed avere una fascetta di contatto non inferiore a 5 cm di altezza. Lo spessore medio di selicione non dovrà essere inferiore a 10 cm. La faccia formante il piano stradale dovrà essere perfettamente piana, lavorata alla bocciarda media (25 denti) con cordellina di contorno.

Le facce di contatto saranno lavorate allo scalpello e leggermente sottosquadra.

Nella posa in opera dovrà essere tenuto conto della perfetta corrispondenza di parallelismo fra l'asse stradale e l'allineamento degli spigoli dei selicioni.

Il terreno sul quale verranno posti in opera i selicioni dovrà venire convenientemente costipato. I selicioni verranno posti in opera su sottofondo di sabbia, dello spessore da 10 ÷ 12 cm, su letto di malta, saldati fra loro pure con malta.

Le connessure dovranno avere uno spessore non superiore a 3 millimetri.

Nella costruzione della pavimentazione si dovrà tenere conto delle pendenze per lo smaltimento delle acque meteoriche. Tali pendenze verranno fissate, caso per caso, dalla Direzione Lavori.

La pavimentazione potrà essere eseguita con selicioni a giunti allargati e sfalsati.

I giunti, in questo caso, di larghezza compresa fra 2 e 3 cm, saranno riempiti con malta cementizia, dosata nelle proporzioni di 6 kg di cemento tipo (425), convenientemente compressa mediante apposito ferro, ed indi suggellati con malta dello stesso tipo, a ricca dosatura (700 kg per m³ d'impasto).

Nella demolizione delle pavimentazioni è fatto obbligo all'impresa di rilevare preventivamente l'esatta ubicazione di tutte le segnalazioni stradali, per disporre indi il rigoroso ripristino, e di usare la massima diligenza per non danneggiare il materiale recuperabile e quello lasciato in atto, nonché le condotte esistenti nel sottosuolo, restando inteso che essa sarà ritenuta responsabile anche verso terzi, del mancato adempimento alle prescrizioni di cui sopra e dei guasti arrecati per imperizia o negligenza. L'impresa è



COMUNE DI PADOVA
SETTORE LAVORI PUBBLICI
Servizio Opere Infrastrutturali
Codice Fiscale 00644060287

Capitolato Speciale d'Appalto

tenuta inoltre a mantenere in opera per tutta la durata del lavoro e fino al completo indurimento delle malte, delle recinzioni dell'area di lavoro opportunamente accomodati in modo da non rendere pericolosa la viabilità pedonale.

Pavimentazioni in conglomerato cementizio

I conglomerati saranno dosati e gli impasti dovranno in ogni caso essere eseguiti in modo da realizzare le seguenti condizioni:

1. che l'impasto presenti plasticità sufficiente per ottenere una perfetta posa ed una perfetta compattezza del calcestruzzo in opera;
2. che in ciascun impasto ogni componente sia compreso per l'esatta proporzione indicata;
3. che la miscela sia perfetta, specialmente rispetto alla uniforme distribuzione del cemento nella massa di calcestruzzo.

All'uopo si prescrive che il periodo di rimescolamento, compreso fra il carico e lo scarico della betoniera, non sia inferiore ad un minuto primo.

Il calcestruzzo dovrà essere rapidamente distribuito, sagomato, battuto e lisciato ed i sistemi all'uopo impiegati, a mano, meccanici o misti, dovranno essere tali da assicurare la osservanza di queste condizioni:

1. che sia rigorosamente ottenuta la sagoma trasversale prescritta;
2. che siano evitate la depressione, le ondulazioni ed altre irregolarità nel senso longitudinale. S'intenderà soddisfatta questa condizione se rispetto ad un regolo piano, lungo tre metri, posato sulla pavimentazione in qualunque posizione nel senso parallelo all'asse stradale, non si rileverà depressione maggiore di 10 mm;
3. che la massa del calcestruzzo riesca in ogni zona perfettamente compatta, scevra cioè da cavità apprezzabili all'occhio, in un campione selezionato.

La costruzione del pavimento sarà fatta a lastroni la cui lunghezza, corrispondente alla distanza fra i giunti trasversali, sarà compresa fra 5 m e 8 m e verrà precisata all'atto esecutivo della Direzione Lavori.

La larghezza dei lastroni risulterà eguale alla metà della larghezza della carreggiata. La costruzione procederà perciò impegnando, per tutta la estensione stradale e per tratti successivi, secondo quanto stabilirà la Direzione Lavori, metà per volta la carreggiata, lasciando quindi un giunto longitudinale in corrispondenza della mezzzeria del piano viabile.

Le facce di ogni giunto dovranno essere rigorosamente verticali. Ove, a giudizio della Direzione Lavori, non si ritenga assicurata in date località la incompressibilità del piano di posa della pavimentazione, l'impresa dovrà provvedere ad evitare le eventualità che si verifichino, sotto carico, spostamenti relativi dei due cigli contigui di un dato giunto, sia mediante formazione di una base di appoggio in calcestruzzo alle teste dei due lastroni contigui, come verrà dalla Direzione Lavori prescritto.

Nel caso che la gettata venga eseguita a campi alterni, si dovranno spalmare di bitume caldo le facce dei giunti trasversali prima della gettata di riempimento fra due campi già pavimentati. Nel caso di gettata continua, verrà lasciato in corrispondenza dei giunti, uno spazio di larghezza variabile fra 15 mm e 25 mm a seconda della temperatura all'atto del getto, nonché della distanza fra i giunti, spazio che verrà poi riempito con nuovo mastice bituminoso i giunti, a misura che se ne presenti la necessità.

Ogni tratto di pavimentazione compreso fra due giunti dovrà essere coperto non appena ne sia ultimato il finimento superficiale, con teloni e stuoie che dovranno essere mantenuti costantemente umidi mediante ripetuti innaffiamenti. Dopo trascorse almeno 24 ore dalla posa, verrà rimossa questa prima copertura e sostituita con uno strato di materie terrose, dell'altezza di 10 cm, che dovrà essere mantenuto costantemente saturo d'acqua, per non meno di due settimane.

Al termine di questo periodo, la pavimentazione verrà scoperta, perfettamente ripulita e ripassata con adatti utensili per toglierne le accidentali asperità e irregolarità. Dovrà essere cura dell'impresa evitare che nel periodo in cui la gettata è ancora plastica, vi si formino impronte di piede di ruote, o di arnesi, provvedendo



COMUNE DI PADOVA
SETTORE LAVORI PUBBLICI
Servizio Opere Infrastrutturali
Codice Fiscale 00644060287

Capitolato Speciale d'Appalto

all'uopo mediante difese ed un'accurata vigilanza, e formando passaggi sopraelevati, ovunque se ne presenti la necessità.

Pavimentazioni in asfalto

Per quanto riguarda le pavimentazioni in asfalto, esse potranno essere di due tipi:

1. di asfalto naturale, idoneo in particolare modo per le superfici carreggiabili;
2. di asfalto artificiale bituminoso e catramoso.

Le pavimentazioni in asfalto colato dovranno avere quel grado di plasticità tale da non subire notevoli influenze all'azione degli agenti atmosferici, non dovranno presentare rammollimenti nelle stagioni estive né screpolature nelle stagioni rigide.

La posa in opera dell'asfalto colato dovrà avvenire a falde regolari in modo tale da poter assicurare la perfetta giunzione fra due falde attigue; dopo eseguita l'applicazione verrà proceduto alla granitura superficiale, con graniglia ottenuta dalla macinazione di calcari duri, aventi elementi di grossezza adeguata all'uso della pavimentazione (graduazione n.1). Tutte le pavimentazioni in asfalto colato dovranno essere poste in opera di norma su sottofondo costituito da massello di calce idraulica, ed avere uno spessore di 20 mm.

Qualora si tratti di applicare l'asfalto colato sopra pavimentazione in legno, si dovrà interporre, fra il legno e lo strato di asfalto, una robusta tela di juta convenientemente posta in opera.

Pavimentazioni diverse

(Conglomerati asfaltici, bituminosi, catramosi, ecc. sopra sottofondi in cemento o cilindrato; mattonelle in gres, asfalto, cemento, ecc.; pavimenti in legno, gomma, ghisa e vari).

Per l'eventuale esecuzione di pavimenti del tipo sopraindicati e vari, generalmente da eseguire con materiali o tipi brevettati, e per i quali, dato il loro limitato uso su strade esterne non è il caso di estendersi, nel presente Capitolato, a dare norme speciali, resta soltanto da prescrivere che, ove siano previsti ed ordinati, l'impresa dovrà eseguirli secondo i migliori procedimenti prescritti dalla tecnica per la loro costruzione e per l'impiego dei materiali che li costituiscono attenendosi agli ordini che all'uopo potesse impartire la Direzione Lavori.

Lavorazioni delle pietre

Le lavorazioni delle pietre si devono intendere esclusivamente con scalpello piatto e a punta. Sono assolutamente vietate le smussature eseguite con la mazza ed il martello.

Lo spianamento delle pietre di qualsiasi forma e misura (lastre, masselli, cordoni, macigni, ecc.) tanto nuove che usate, verrà eseguito lavorando le pietre a punta grossa, mezzana o fina secondo le necessità esecutive.

Reinterri e riempimenti

I vuoti circostanti alle tubazioni ed ai manufatti in genere, verranno riempiti diligentemente con sabbia, ghiaia o terre minute a seconda delle prescrizioni della Direzione Lavori. Tali riempimenti dovranno eseguirsi con la massima precauzione e diligenza.

Nel riempimento degli scavi le terre verranno sovrapposte per strati dell'altezza da 30 a 50 cm, ed ogni strato compresso con mezzi idonei ed opportunamente innaffiato.

Non si procederà ai reinterri senza l'assenso della Direzione Lavori, altrimenti l'Appaltatore potrà essere obbligato a rinnovare lo scavo a tutta sua cura e spese.



COMUNE DI PADOVA
SETTORE LAVORI PUBBLICI
Servizio Opere Infrastrutturali
Codice Fiscale 00644060287

Capitolato Speciale d'Appalto

Modalità di misura e di valutazione per acciottolati, selciati, lastricati, pavimentazioni in cemento od in porfido

Gli acciottolati, i selciati, i lastricati e le pavimentazioni in cubetti o lastre di porfido saranno anch'essi pagati a metro quadrato in base alla superficie vista, limitata dal vivo dei muri o dai contorni. Nei prezzi relativi è sempre compreso il letto di sabbia e di malta, ogni compenso per riduzioni, tagli o sfridi di lastre, di pietra o ciottoli nonché per maggior difficoltà di costruzione dovuta ad angoli rientranti e sporgenti, per la preparazione, battitura e regolarizzazione del suolo e per qualunque altra opera o spesa per dare i lavori ultimati ed in perfetto stato.

I prezzi di elenco sono applicabili invariabilmente qualunque sia (piana o curva) la superficie vista e qualunque sia il fondo su cui sono posti in opera i materiali.

Nei prezzi medesimi s'intende compreso l'onere della posa in opera di tutte le segnalazioni stradali in genere, relative alle condotte passanti nel sottosuolo (servizi pubblici, telefoni, ecc.) nonché d'altre eventuali indicazioni.

Rialzi e rilevati

Saranno misurati per il loro volume effettivo e soltanto dopo intervenuto il definitivo costipamento, qualora per insufficienza di tempo trascorso esso non fosse totalmente avvenuto, verrà applicato dalla Direzione Lavori un congruo diffalco sul quale l'Impresa potrà sollevare le eccezioni eventuali a norma del D.Lgs.36/23. Le diminuzioni dell'altezza dei rilevati per effetto del cedimento del sottosuolo, sono a tutto carico dell'impresa, intendendo compreso nel prezzo unitario il maggior onere relativo a tali cedimenti e il conseguente ricarico per riportare il rilevato alla sagoma prescritta.

Se il riporto si esegue contemporaneamente allo scavo entro i limiti delle distanze medie di 100 m (1,0 m di dislivello corrisponderà a 30 m di distanza), e con materiale proveniente dallo stesso, non si pagherà alcun compenso per la formazione del rilevato essendo incluso nel prezzo dello scavo e del trasporto; si pagherà solo il prezzo delle eventuali pilonature, della profilatura delle scarpate e dello spianamento.

LAVORI IN PIETRA NATURALE E ARTIFICIALE – GENERALITÀ

Le opere in marmo e le pietre naturali dovranno, in generale, corrispondere esattamente alle forme e dimensioni di progetto ed essere lavorate a seconda delle prescrizioni generali del presente Capitolato o di quelle particolari impartite dalla Direzione Lavori, all'atto dell'esecuzione.

Tutti i materiali dovranno avere le caratteristiche di aspetto esterno, grana, coloritura, e venatura proprie della specie prescelta.

Prima di cominciare i lavori, qualora non si sia provveduto in merito avanti l'appalto da parte dell'Amministrazione appaltante, l'Appaltatore dovrà preparare, a sua cura e spese, i campioni dei vari marmi o pietre e delle loro lavorazioni onde sottoporli all'approvazione della Direzione Lavori, alla quale spetterà, in maniera esclusiva, di giudicare se corrispondono alle prescrizioni. Detti campioni, debitamente contrassegnati, resteranno depositati negli Uffici della Direzione, quale termine di confronto.

Per quanto ha riferimento con le dimensioni di ogni opera nelle sue parti componenti, la Direzione Lavori ha la facoltà di prescrivere, entro i limiti normali consentiti, le misure dei vari elementi di un'opera qualsiasi (rivestimento, copertina, cornice, pavimento, ecc.) la formazione e disposizione dei vari conci e lo spessore delle lastre, come pure di precisare gli spartiti, la posizione dei giunti, la suddivisione dei pezzi, l'andamento della venatura, ecc. secondo i particolari disegni costruttivi che la stessa Direzione Lavori potrà fornire all'Appaltatore all'atto della esecuzione; quest'ultimo avrà l'obbligo di uniformarsi a tali norme, come ad ogni altra disposizione circa formazione di modanature, scorniciature, gocciolatoi, ecc.-

Per le opere di una certa importanza, la Direzione lavori potrà ordinare all'Appaltatore la costruzione di modelli in gesso, anche in grandezza al vero, ed il loro collocamento in sito, il tutto a spese dell'Appaltatore



COMUNE DI PADOVA
SETTORE LAVORI PUBBLICI
Servizio Opere Infrastrutturali
Codice Fiscale 00644060287

Capitolato Speciale d'Appalto

stesso e di apportarvi tutte le modifiche necessarie, sino ad ottenere l'approvazione, prima di procedere all'esecuzione della particolare fornitura.

Per tutte le opere in pietra è fatto obbligo infine all'Appaltatore di rilevare e controllare, a propria cura e spese, la corrispondenza con le strutture rustiche esistenti e di segnalare tempestivamente alla Direzione ogni divergenza od ostacolo, restando esso Appaltatore, in caso contrario, unico responsabile della perfetta rispondenza dei pezzi all'atto della posa in opera. Esso avrà pure l'obbligo di apportare alle stesse, in corso di lavoro, tutte quelle modifiche che potessero essere richieste dalla Direzione Lavori.

Pietra da taglio

La pietra da taglio da impiegare nelle costruzioni dovrà presentare la forma e le dimensioni di progetto ed essere lavorata, a norma delle prescrizioni che verranno impartite dalla Direzione all'atto dell'esecuzione, nei seguenti modi:

1. a grana grossa;
2. a grana ordinaria;
3. a grana mezza fina;
4. a grana fina.

Per pietra da taglio a grana grossa, si intenderà quella lavorata semplicemente con la grossa punta, senza fare né uso della martellina per lavorare le facce viste, né dello scalpello per ricavarne gli spigoli netti. Verrà considerata come pietra da taglio, a grana ordinaria, quella le cui facce viste saranno lavorate con la martellina a denti larghi.

La pietra da taglio s'intenderà lavorata a grana mezza fina od a grana fina, secondo che le facce predette siano lavorate con la martellina a denti mezzani, o a denti finissimi.

In tutte le lavorazioni, esclusa quella a grana grossa, le facce esterne di ciascun concio della pietra da taglio dovranno avere gli spigoli vivi e ben cesellati, per modo che le connessioni, fra concio e concio, non eccedano la larghezza di 5 mm per la pietra a grana ordinaria e di 3 mm per le altre.

Qualunque sia il genere di lavorazione delle facce viste, i letti di posa e le superfici di combaciamento dovranno essere ridotti a perfetto piano e lavorate a grana fina. Non saranno tollerate né smussature agli spigoli, né cavità, né masticature o rattoppi. La pietra da taglio che presentasse tali difetti verrà rifiutata e l'Appaltatore sarà in obbligo di fra l'immediata surrogazione, anche se le scheggiature od ammanchi si verificassero, sia al momento della posa in opera, sia dopo e sino al collaudo.

Modalità di misura e di valutazione

I prezzi di elenco comprendono e compensano tutti gli oneri indicati in precedenza.

La valutazione delle pietre verrà effettuata in base al loro volume od alla loro superficie od alla loro lunghezza o numero (se trattasi di lavori particolari).

La pietra da taglio da valutarsi a volume sarà sempre misurata in base al volume del minimo parallelepipedo retto circoscrivibile a ciascun pezzo.

Le lastre, i lastroni e gli altri pezzi da valutarsi a superficie saranno misurati in base al minimo rettangolo circoscrivibile.

I pezzi da valutare secondo la lunghezza saranno misurati secondo la base maggiore.

Per le pietre di cui una parte venga lasciata greggia si comprenderà anche questa parte nella misurazione, non tenendo conto delle eventuali maggiori sporgenze della parte non lavorata in confronto alle dimensioni assegnate ai tipi prescritti.

Le immorsature dei pezzi da incastrare nei muri dovranno avere le dimensioni prescritte o stabilite dalla Direzione Lavori; non verrà valutata alcuna eccedenza rispetto alle dimensioni stabilite.

Le immorsature si valuteranno con lo stesso prezzo relativo alla pietra o al marmo.



COMUNE DI PADOVA
SETTORE LAVORI PUBBLICI
Servizio Opere Infrastrutturali
Codice Fiscale 00644060287

Capitolato Speciale d'Appalto

PAVIMENTAZIONI PEDONALI

Marciapiedi in conglomerato bituminoso con sottofondo in calcestruzzo

Preparato il piano di posa mediante demolizione e/o scavo delle sovrastrutture esistenti si procede alla stesa ed alla compressione di uno strato di ghiaia in natura, e soprastante getto di calcestruzzo Rck250 dello spessore di cm. 10 steso a mano e frattazzato al grezzo, con formazione di giunti trasversali di dilatazione ad interasse di m. 4,00 e pendenza trasversale minima del 2%.

A stagionatura avvenuta si procederà all'accurata pulizia della sede e alla stesa di un tappeto bituminoso di tipo chiuso dello spessore compreso di almeno cm 2-3 previo ancoraggio con Kg. 0,5 di emulsione bituminosa al titolo minimo del 55% ed alla sigillatura finale del manto mediante erogazione di Kg. 1 di emulsione e Kg. 4 di polvere di asfalto per metro quadrato di pavimentazione finita.

TRATTAMENTO SUPERFICIALE ATTRAVERSAMENTI PEDONALI RIALZATI

Trattamento di pavimentazione eseguita su marciapiedi, piste ciclabili, parcheggi ecc. in conglomerato bituminoso, consistente nella fornitura e posa di grigliatura metallica per l'imprimitura sulla superficie asfaltica di disegni variabili con metodo tipo "asfalto stampato". Il trattamento dovrà essere eseguito contestualmente alla stesa del manto d'usura (che non è comunque compreso nella quotazione seguente) con una granulometria 0,4/0,6 con bitume a bassa penetrazione e spessore a costipamento ultimato di mm. 20/30. La superficie così ottenuta viene trattata con il processo di colorazione ed indurimento tipo "resina stampata", costituito da un prodotto bi-componente epossidico in emulsione acrilica.

PAVIMENTAZIONE ANELLO SORMONTABILE ROTATORIA ED AIUOLE

Pavimentazione monolitica stampata tipo "Creative impressions", realizzata mediante getto di un massetto di calcestruzzo Rck250 (N/mq.) di spessore medio di cm. 15, con interposta rete elettrosaldata D=8 mm. maglia 200X200 mm. e fibrorinforzato con microfibre tipo "Fibre CI 23" il tutto compattato e livellato a quota stabilita con colorazione superficiale del calcestruzzo per mezzo di premiscelato in polvere indurente, tipo "permacolour color hardener" nei colori scelti dalla D.L., compreso la posa in opera degli stampi in gomma, previo trattamento della superficie colorata con distaccante in polvere tipo "permacolour release" per conferire alla pavimentazione il disegno e la colorazione prescelto dalla D.L.. Sigillatura finale della pavimentazione con resina impregnante, consolidante, tipo "superseal" per rendere la stessa antipolvere, antimuffa, antiraggi UV ed idro/oli-repellente.

PIGMENTAZIONE FASCE DI SEPARAZIONE

Trattamento su superfici in conglomerato bituminoso con il processo di colorazione ed indurimento tipo "asfalto stampato", costituito da un prodotto bi-componente epossidico in emulsione acrilica disponibile in oltre 10 diverse tonalità. Nel prezzo sono compresi la resinatura della superficie ed il trattamento protettivo "sealer concentrate".

PAVIMENTAZIONI DIVERSE

Per l'eventuale esecuzione di pavimentazioni di tipo diverso da quelle sopra specificate, e per le quali non si ritiene necessaria una descrizione particolareggiata, l'impresa sarà tenuta ad eseguire con materiali o tipi brevettati secondo i migliori procedimenti prescritti dalla tecnica per la loro costruzione, uniformandosi in ogni caso alle prescrizioni che saranno impartite dalla Direzione Lavori.

CORDOLI

a) Cordonate di trachite

Le cordonate ed i profilati di trachite da usare per la bordatura dei marciapiedi o delle aiuole debbono essere poste in opera su letto e rinfiando di calcestruzzo impastato con q. 2,00 di cemento dello



COMUNE DI PADOVA
SETTORE LAVORI PUBBLICI
Servizio Opere Infrastrutturali
Codice Fiscale 00644060287

Capitolato Speciale d'Appalto

spessore di cm. 10. Sono compresi tutti gli oneri di lavorazione, la rinfiancatura laterale, intestatura e bocciardatura delle cordonate, e dei profili, sigillatura dei giunti con cemento liquido, nonché lo scavo od il ripristino di terra necessario per ottenere la livelletta voluta, il rinterro, la pulizia della strada e l'asporto dei materiali residui.

b) Cordonate in cemento

Le cordonate in cemento specifiche per la bordatura dei marciapiedi e aiuole spartitraffico con elementi di varia lunghezza, sia retti che curvi, a goccia per testata o per angoli, posate su qualsiasi tipo di pavimentazione o su terreno naturale preventivamente preparato e spianato, compresa la gettata di calcestruzzo impastato con q. 2,00 di cemento dello spessore di cm. 10, compresa la rinfiancatura laterale, la sigillatura dei giunti tra i vari elementi va eseguita con malta di puro cemento.



COMUNE DI PADOVA
SETTORE LAVORI PUBBLICI
Servizio Opere Infrastrutturali
Codice Fiscale 00644060287

Capitolato Speciale d'Appalto

Opere fognarie e canalizzazioni

TUBAZIONI - GENERALITÀ

Le tubazioni in genere, del tipo e dimensioni previste dal progetto o prescritte dalla Direzione Lavori, dovranno avere le caratteristiche di cui in appresso; il loro tracciato seguirà di norma il minimo percorso compatibile col buon funzionamento di esse e con le necessità della funzionalità idraulica ed impiantistica.

Dovranno evitarsi, per quanto possibile, percorsi diagonali rispetto alla sede stradale o alle pareti dei locali, gomiti, bruschi risvolti, giunti e cambiamenti di sezione; le tubazioni dovranno essere collocate in modo da non ingombrare e da essere facilmente ispezionabili, specie in corrispondenza a giunti, sifoni ecc. Inoltre quelle di scarico dovranno permettere il rapido e completo smaltimento delle materie, senza dar luogo ad ostruzioni, formazioni di depositi ed altri inconvenienti.

Sia le tubazioni a pelo libero che quelle soggette a pressione dovranno essere sottoposte a prove di accettazione, a carico dell'Appaltatore, a seconda delle disposizioni della Direzione Lavori.

Così pure sarà a carico dell'Appaltatore la riparazione di qualsiasi perdita od altro difetto che si manifestasse nelle varie tubazioni, ecc., anche dopo la loro entrata in esercizio e sino al momento del collaudo, compresa ogni opera di ripristino.

Fissaggio delle tubazioni

Tutte le condutture non interrate dovranno essere fissate e sostenute con convenienti staffe, cravatte, mensole, grappe o simili, in numero tale da garantire il loro perfetto ancoraggio alle strutture di sostegno. Tali sostegni, eseguiti di norma in ferro zincato o in ghisa malleabile, dovranno essere in due pezzi, snodati a cerniera o con fissaggio a vite, in modo da permettere la rapida rimozione del tubo, ed essere posti a distanze adeguate.

Le condutture interrate poggeranno, di norma, salvo diverse disposizioni della Direzione Lavori, su letto continuo di sabbia realizzato in modo tale da garantire il mantenimento delle tubazioni nell'esatta posizione stabilita.

Tubazioni di PVC

a) generalità

Saranno impiegati, secondo le direttive della Direzione Lavori, tubi del tipo 303/1, rispondenti rispettivamente alle norme UNI 7443-75 e 7447-75 per tipo, dimensioni e caratteristiche.

Le modalità di prova rispetteranno la norma UNI 7448-75.

Per le tubazioni interrate convoglianti liquidi, l'unica modalità di giuntura ammessa è quella con giunto a banchiere munito di anello di tenuta in materiale elastometrico.

Ciascuna tubazione dovrà riportare per impressione l'indicazione del nome del fabbricante, del diametro esterno, del tipo e della pressione di esercizio.

Tutti i tubi, i raccordi e gli accessori in PVC dovranno essere contrassegnati con il marchio di qualità I.I.P..

Le tubazioni dovranno presentare la superficie interna ed esterna liscia ed uniforme, esente da irregolarità e difetti.

La superficie interna della sezione dovrà essere compatta, esente da cavità e da bolle.

I tubi dovranno essere in barre da m 6 o di lunghezza inferiore, a seconda delle necessità, e dovranno essere diritti ed a sezione uniforme, perfettamente sagomati.



COMUNE DI PADOVA
SETTORE LAVORI PUBBLICI
Servizio Opere Infrastrutturali
Codice Fiscale 00644060287

Capitolato Speciale d'Appalto

Nel trasporto i tubi dovranno essere supportati per tutta la loro lunghezza, onde evitare di danneggiare le estremità a causa di vibrazioni. Si devono evitare urti, inflessioni e sporgenze eccessive, contatti con corpi taglienti ed acuminati.

Le imbragature per il fissaggio del carico possono essere realizzate con funi o bande di canapa o di nylon o similari; se si usano cavi di acciaio devono essere protetti nella zona di contatto con i tubi.

Si deve tenere presente che a basse temperature aumenta la possibilità di rottura; in tali condizioni il trasporto deve essere effettuato con la dovuta cautela:

Le operazioni di carico e scarico come per tutti gli altri materiali devono essere fatte con grande cura. I tubi non devono essere buttati né fatti strisciare sulle sponde caricandoli sull'automezzo o scaricandoli dallo stesso, ma devono essere accuratamente sollevati ed appoggiati.

I tubi devono essere immagazzinati su una superficie piana, priva di parti taglienti ed esente da sostanze che potrebbero attaccare i tubi stessi, come ad esempio oleose e/o bituminose.

I tubi non devono essere accatastati ad una altezza superiore a m 1,50 per evitare possibili deformazioni nel tempo. Se i tubi non vengono adoperati per un lungo periodo, devono essere protetti dai raggi solari diretti.

Raccordi ed accessori saranno forniti, finché possibile, in appositi imballaggi. Se sono forniti sfusi si dovrà avere cura, nel trasporto ed immagazzinamento, di non ammucchiarli disordinatamente e si dovrà evitare che essi possano essere deformati o danneggiati per effetto di urti fra loro o con altri materiali pesanti.

b) formazione di tubazioni in PVC

1) esecuzione

Saranno impiegati tubi di PVC rigido (non plastificato) della serie pesante (tipo 303) con giunzione a bicchiere con anello di tenuta elastomerico, posati su letto di sabbia continuo dello spessore non inferiore a 10 cm, ben compattato e livellato secondo i piani di posa. Il rinfilo delle tubazioni dovrà pure essere effettuato con sabbia ed accuratamente costipato; dovrà inoltre essere riportata sabbia a copertura della tubazione fino ad uno spessore non inferiore a cm 15 sull'estradosso del tubo.

Il rinterro della restante altezza della trincea fino al piano di campagna può essere effettuato con lo stesso materiale di scavo (sempre che non si tratti di torba, fanghi e materia organica o anche di argille o limo o comunque materiale non ritenuto idoneo dalla Direzione Lavori), esente da elementi superiori a 100 mm e di residui animali e vegetali.

Il rinterro deve essere effettuato a strati successivi, dello spessore massimo di cm 30. Tali strati devono essere costipati (con pigiatoi piatti o con apparecchi di costipazione meccanica leggeri) almeno fino a 1 metro di copertura sul vertice della tubazione, l'uno dopo l'altro in modo che la densità della terra in sito raggiunga, a costipazione effettuata, il 90% del valore ottimale determinato con la prova di Proctor modificata.

Durante le operazioni di rinterro e di costipazione dovrà evitarsi che carichi pesanti transitino sulla trincea.

Nei casi nei quali all'atto delle installazioni si prevedono escursioni di temperatura notevoli, tali cioè da mettere in pericolo la tenuta del giunto o la stabilità della tubazione, si deve provvedere ad interrompere la tubazione stessa con giunti di dilatazione opportunamente distanziati, generalmente realizzati a mezzo di raccordi con bicchiere lungo

La giunzione sarà effettuata secondo il seguente ordine di operazioni:

- pulizia accurata della superficie esterna della estremità maschio del tubo e l'interno del bicchiere dell'altro tubo al quale il primo va aggiunto;
- introduzione dell'anello di tenuta nell'apposita scanalatura del bicchiere;
- lubrificazione della parte interna dell'anello e dell'estremità smussata del tubo maschio;
- introduzione del tubo nel bicchiere sino a rifiuto;
- ritiro del tubo di circa mm 3 per metro di elemento posato, ma mai meno di 10 mm.



COMUNE DI PADOVA
SETTORE LAVORI PUBBLICI
Servizio Opere Infrastrutturali
Codice Fiscale 00644060287

Capitolato Speciale d'Appalto

Il montaggio sulla condotta di quale si voglia pezzo speciale si effettua negli stessi modi. Per assicurare la rettilineità dell'asse della tubazione (che deve risultare centrato nella trincea) devono essere usati soltanto rincalzature con sabbia della stessa natura del letto della tubazione e in nessun caso pezzi di pietra.

In caso di necessità, i tubi vanno tagliati normalmente al loro asse, soltanto a mezzo di sega a mano a denti fini o di fresa. Le estremità così tagliate, per essere introdotte nei bicchieri ad anelli di tenuta, devono essere smussate secondo angolazione del valore indicato dal fabbricante dei tubi (generalmente 15 gradi);

2) misurazione e pagamento

La valutazione delle tubazioni in PVC per condotti di fognatura stradale sarà effettuata per ogni metro lineare di sviluppo, effettivamente rilevato, per ogni centimetro di diametro esterno nominale, secondo la relativa voce di Elenco Prezzi.

c) formazione di cavidotti

1) esecuzione

I cavidotti per la posa dei cavi elettrici, telefonici ecc., forniti dall'Appaltatore delle forniture elettromeccaniche saranno formati, secondo le indicazioni della Direzione Lavori, con uno o più tubi affiancati o sovrapposti di PVC rigido (non plastificato) tipo 302, con giunto a bicchiere del tipo da incollare, posati previo posizionamento con idonei distanziatori, entro un massello continuo in calcestruzzo magro, di spessore non inferiore a 10 cm all'intorno del tubo in caso di posa affiancata o sovrapposta. all'atto della posa l'Appaltatore dovrà provvedere ad infilare un filo di ferro zincato di sezione adeguata all'interno di ciascun tubo, per consentire la successiva posa dei cavi elettrici.

I cavidotti dovranno essere posati rispettando le pendenze indicate dalla Direzione Lavori, in modo che sia possibile lo scorrimento delle eventuali acque di penetrazione verso pozzetti di scarico all'uopo predisposti.

2) misurazione e pagamento

I cavidotti con tubazioni in PVC, nei vari tipi descritti e specificati in progetto e dalle relative voci di Elenco Prezzi, saranno valutati a metro lineare di sviluppo effettivamente rilevato dal filo interno dei pozzetti di raccordo, compreso anche il filo di ferro zincato posto internamente ad ogni tubo in PVC.

MANUFATTI - CAMERETTE DI ISPEZIONE - CANNE D'ACCESSO A CAMERETTE ED A COLLETTORI

a) norme generali

Tutti i manufatti da realizzare nella rete dei collettori dovranno essere a perfetta tenuta idraulica in conformità alle norme di collaudo di cui a D.M. 12/12/1985.

L'esecuzione degli elementi di base dovrà essere tale da dare le necessarie garanzie di tenuta, eventualmente verificate anche con una preliminare prova idraulica a piè d'opera.

Il dimensionamento statico degli singoli manufatti dovrà tenere conto delle condizioni di scarico in campagna o in sede stradale, considerando per la posa in sede stradale sovraccarichi corrispondenti a strade di prima categoria.

Il calcestruzzo impiegato, sarà del tipo Rck350, confezionato con cemento Portland normale o pozzolanico.

I pozzetti dovranno essere provvisti di scolatoio sagomato secondo la sezione della condotta principale e trattato con resine epossidiche pure dello spessore minimo di 1.000 micron.

La D.L. si riserva la facoltà di prelevare in qualsiasi momento e senza preavviso, campioni di conglomerato cementizio proveniente dagli impasti, da sottoporre poi alle prove di laboratorio.

b) camerette di ispezione con elementi prefabbricati

1) per tubazioni circolari di rete nera

Saranno costituite da un elemento di base contenente la tubazione di convogliamento dei liquami, da elementi di prolunga, dall'elemento tronco conico di raccordo o dalla soletta di copertura ed infine dagli



COMUNE DI PADOVA
SETTORE LAVORI PUBBLICI
Servizio Opere Infrastrutturali
Codice Fiscale 00644060287

Capitolato Speciale d'Appalto

anelli raggiungi-quota per l'appoggio del chiusino, il tutto come indicato nei disegni di cui a schema particolari costruttivi.

L'elemento di base, anche se ottenuto mediante l'assemblaggio di più parti anche di diversi materiali, dovrà risultare a piè d'opera monolitico di altezza tale da raggiungere in sommità, una volta posto in opera, una quota superiore al livello della falda rilevato o comunque indicato dalla Direzione Lavori.

In detto elemento di base dovrà essere predisposta la tubazione passante in gres, opportunamente finestrata ed inglobata nel getto di calcestruzzo con il quale si realizzerà anche la sagomatura del fondo del pozzetto. L'elemento di base dovrà essere realizzato con tubazioni prefabbricate, poste in verticale, del diametro di 100 cm costituite da tubi in:

- . calcestruzzo turbovibrocompresso o vibrato;
- . fibro cemento;

Dovranno inoltre essere predisposti alla giusta quota gli innesti dei collettori secondari per gli allacciamenti privati.

2) Per tubazioni circolari di rete bianca

Saranno costituite da:

- un elemento di base, ottenuto dalla tubazione prefabbricata costituente la tubazione (TUBO POZZETTO), eventualmente rinforzato mediante getto integrativo in calcestruzzo ai fianchi, e completato dalla successiva soletta di base;
- eventuali elementi di prolunga, costituiti da anelli prefabbricati in calcestruzzo del diametro interno di 100 cm, collegati fra loro con giunzioni dotate di anello di tenuta in gomma;
- elemento tronco conico di raccordo o soletta di copertura;
- anelli raggiungi quota per l'appoggio del chiusino.

Per il raccordo della canna da dia.100 cm con il chiusino da dia. 60 cm si prevede, per quanto possibile, l'uso di elementi troncoconici, il tutto come dallo SCHEMA PARTICOLARI COSTRUTTIVI.

Per le tubazioni di ridotte dimensioni, e più in generale nei casi di posa su sedi stradali con sovraccarichi particolarmente gravosi, come detto dovrà realizzarsi a fianco del tubo pozzetto un getto integrativo in calcestruzzo opportunamente armato.

3) Per tubazioni scatolari di rete bianca

Saranno costituite da un elemento di base risultante dall'affiancamento di due elementi scatolari prefabbricati di lunghezza non inferiore a 1 m e aventi dimensioni interne pari a quelle dei collettori da collegare.

Su entrambi gli elementi scatolari verrà predisposta un'apertura tale che dal loro affiancamento risulti un passo rettangolare d'accesso alla cameretta ove impostare la canna d'accesso prefabbricata dello stesso tipo adottato nelle camerette per tubazioni circolari.

L'intera cameretta dovrà avere caratteristiche di resistenza analoghe a quelle dei collettori scatolari.

4) camerette d'ispezione gettate in opera

Per le camerette speciali di curva e in tutti i casi in cui non sia possibile porre in opera il TUBO POZZETTO, dovrà prevedersi la costruzione in opera delle camerette stesse. Il calcestruzzo da usare dovrà essere di cemento ferrico - pozzolanico opportunamente additivato per avere le seguenti caratteristiche:

- diametro massimo dell'inerte 25 mm;
- resistenza caratteristica non inferiore a Rck250;
- consistenza fluida (slump 13 +/-3).

In riferimento alla tenuta idraulica del manufatto, dovranno essere adottati tutti i provvedimenti necessari per garantirla, anche con l'uso di spezzoni di tubo o appositi raccordi per permettere alla giunzione dei tubi stessi di assorbire eventuali difformi assestamenti del manufatto rispetto alle condotte.



COMUNE DI PADOVA
SETTORE LAVORI PUBBLICI
Servizio Opere Infrastrutturali
Codice Fiscale 00644060287

Capitolato Speciale d'Appalto

Particolare cura dovrà essere posta nella ripresa di getto fra il calcestruzzo di fondo e quello in elevazione, con l'uso di idonei prodotti.

4) norme generali

Tutti i manufatti da realizzare nella rete dei collettori dovranno essere a perfetta tenuta idraulica in conformità alle norme di collaudo della fognatura di cui all'articolo precedente.

Il dimensionamento statico dei singoli manufatti, dovrà tenere conto delle condizioni di carico in campagna o in sede stradale, considerato per la posa in sede stradale sovraccarichi corrispondenti a strade di prima categoria.

Le camerette di ispezione saranno realizzate secondo le modalità ed alle distanze indicate negli allegati di progetto.

5) camerette di ispezione con elementi prefabbricati

Saranno costituite da un elemento di base ottenuto da una tubazione prefabbricata in calcestruzzo turbobibrocompresso del diametro di 1,20 m, posta in verticale e con predisposto a piè d'opera il tubo passante in gres ceramico, inglobato in un getto di calcestruzzo.

L'esecuzione dell'elemento di base dovrà essere tale da dare le necessarie garanzie eventualmente verificate con una prova idraulica a piè d'opera.

Al di sopra del tubo pozzetto verranno posti in opera elementi prefabbricati in calcestruzzo di diametro interno da 120 cm collegati tra loro con giunzioni dotati di anello di tenuta in gomma.

Per il raccordo dalla canna da dia. 120 cm al chiusino da dia. 60 cm si prevede l'uso di elementi tronco-conici, il tutto come da disegni di progetto.

6) camerette di ispezione gettate in opera

Per le camerette speciali di curva e in tutti i casi in cui non sia possibile porre in opera il TUBO POZZETTO, dovrà prevedersi la costruzione in opera delle camerette stesse. Il calcestruzzo da usare dovrà essere di cemento pozzolanico opportunamente additivato per avere le seguenti caratteristiche:

- diametro massimo dell'inerte 25 mm;
- resistenza caratteristica non inferiore a Rck250;
- consistenza fluida (slump 13 +/- 3);

In riferimento alla tenuta idraulica del manufatto, dovranno essere adottati a cura e spese dell'Appaltatore tutti i provvedimenti necessari per garantirla, anche con l'uso di spezzoni di tubo o appositi raccordi per permettere alla giunzione dei tubi stessi di assorbire eventuali difformi assestamenti del manufatto rispetto alle condotte.

Particolare cura dovrà essere posta nella ripresa di getto fra il calcestruzzo di fondo e quello in elevazione, con l'uso di idonei prodotti.

ALLACCIAMENTI ALLA FOGNATURA

Per allacciamento di fognatura si intende il complesso delle opere da eseguire, di solito entro la sede stradale, per permettere all'utente di collegarsi, una volta autorizzato, alla rete di fognatura senza intervenire sulle opere principali.

Dalla cameretta od eventualmente dal Te di linea si partirà con un ramo di derivazione che dovrà essere collegato a mezzo di giunto opportunamente predisposto e si arriverà al punto di consegna dell'utenza privata che dovrà essere di norma rettilineo e di uniforme pendenza secondo i tipi di progetto; casi diversi dovranno essere sempre autorizzati dalla D.L.

I punti di consegna dell'utenza privata saranno conformi ai tipi di progetto e alle prescrizioni del regolamento di fognatura in vigore all'Ente di Gestione e potranno essere eseguiti mediante posa di pozzetto



COMUNE DI PADOVA
SETTORE LAVORI PUBBLICI
Servizio Opere Infrastrutturali
Codice Fiscale 00644060287

Capitolato Speciale d'Appalto

prefabbricato in PVC, pozzetto prefabbricato in calcestruzzo oppure con predisposizione di tubo con tappo di chiusura; in qualunque di questi casi dovrà sempre essere garantita la tenuta idraulica del sistema.

Particolare cura dovrà essere posta, in fase di rilievo, per la ubicazione degli scarichi privati eventualmente esistenti in modo che il posizionamento ragionato delle camerette d'ispezione o i Te di derivazione facilitino l'esecuzione di detti allacciamenti.

In caso di fognatura mista si predisporrà la rete per un inserimento ogni 20-25 m secondo la necessità di raccolta delle acque pluviali e si predisporrà la derivazione in base alle utenze.

Quando fosse richiesto si procederà anche al collegamento di utenza da eseguire sempre secondo il regolamento dell'Ente.

VERIFICHE DI FOGNATURE

La Direzione Lavori potrà richiedere la verifica della fognatura di nuova costruzione, oltre che con prove di collaudo idraulico, anche con il sistema dell'ispezione televisiva per tratti campione. Detta ispezione avverrà per mezzo di attrezzature particolari in grado di rilevare a mezzo di telecamera semovente lo stato della fognatura. Il risultato di tale ispezione verrà registrato su nastro riproducibile con video registratore e nei punti particolarmente interessanti verrà scattata una fotografia.

Nel nastro video-riproducibile dovrà essere inserita la data, il nome della condotta e tutti quei riferimenti necessari ad una individuazione planimetrica della tratta ispezionata, nonché il diametro della condotta e il numero di riferimento dei pozzetti e il nastro dovrà essere consegnato alla Direzione Lavori.

CHIUSINI E CADITOIE IN GHISA

a) Generalità

La presente norma si riferisce alla fornitura e posa in opera dei dispositivi di coronamento e di chiusura delle camerette d'ispezione e dei pozzetti (chiusini e caditoie) che, con riferimento alla norma UNI EN 124, dovranno essere costituiti dai seguenti materiali:

. CHIUSINI

- a) ghisa a grafite lamellare;
- b) ghisa a grafite sferoidale;
- c) uno dei materiali di cui a) o b) in abbinamento con calcestruzzo.

. GRIGLIE

- a) ghisa a grafite lamellare;
- b) ghisa a grafite sferoidale.

I chiusini potranno essere di forma circolare, quadrata o rettangolare a scelta della Direzione Lavori.

L'apertura libera minima dovrà per qualsiasi classe di resistenza risultare non inferiore a quella corrispondente alle seguenti dimensioni (in mm):

- a) chiusini circolari da dia. 600;
- b) chiusini quadrati 600 x 600;
- c) chiusini rettangolari 500 x 700.

La scelta della classe dei dispositivi di coronamento e chiusura sarà individuata in riferimento alla norma UNI EN 124 - APPENDICE A con la precisazione che nelle sedi stradali dovranno sempre essere previsti chiusini della classe D 400 o superiore.

b) materiali

I materiali con cui i chiusini e le griglie verranno costruiti dovranno essere tra quelli sottoelencati:

- chiusini in ghisa grigia tipo G 20 - G 25 secondo UNI 5007;



COMUNE DI PADOVA
SETTORE LAVORI PUBBLICI
Servizio Opere Infrastrutturali
Codice Fiscale 00644060287

Capitolato Speciale d'Appalto

- chiusini in ghisa sferoidale tipo GS 500-7 o GS 400-12 secondo UNI 4544.

Il calcestruzzo utilizzato per l'eventuale riempimento del coperchio dovrà essere di buona qualità e conforme alla composizione seguente:

Cemento Portland	= 400 kg/m ³
Sabbia di fiume 0,3/5 mm	= 700 kg/m ³
Ghiaia silicea 6/15 mm	= 1120 kg/m ³

Il calcestruzzo dovrà avere una densità superiore a 2,4 t/m³ e dovrà presentare, dopo una maturazione di 28 giorni, una resistenza alla compressione di almeno 450 kg/cm², da verificarsi mediante appositi provini.

La posa del calcestruzzo nel coperchio del chiusino dovrà avvenire nello stabilimento di produzione.

c) Caratteristiche

Per quanto riguarda la classificazione, i materiali e i principi di costruzione e di prova, così come per la marcatura dei dispositivi di coronamento e di chiusura, si fa riferimento alla norma UNI EN 124.

Tutti i chiusini approvvigionati dovranno essere accompagnati da una dichiarazione della ditta fornitrice di rispondenza alle norme sopra citate, ferma restando la facoltà della Direzione Lavori di effettuare a spese dell'Appaltatore tutte le verifiche e collaudi che riterrà opportuni su n. 3 chiusini scelti nel lotto fornito.

I chiusini saranno protetti sulla faccia inferiore con verniciature epossicatramose dello spessore di almeno 600 micron.

Il tipo e la disposizione dei risalti superficiali dovrà essere approvato dalla Direzione Lavori.

Per i chiusini dotati di guarnizioni circolari in poliestere l'Appaltatore dovrà fornire anche guarnizioni di riserva per almeno il 20% dei chiusini forniti, considerando tale spesa compresa nei prezzi di elenco.

I chiusini quadrati o rettangolari dovranno essere del tipo a battuta piana con guide e sedi rettificata a macchina e con telaio scomponibile collegato mediante bulloni, per garantire una perfetta aderenza del coperchio ed eliminare ogni vibrazione al passaggio dei carichi in transito.

L'assemblaggio del chiusino e del telaio e le eventuali ulteriori rettifiche dovranno essere provate in officina prima della consegna.

Per i chiusini circolari torniti la superficie di appoggio fra tampone e telaio dovrà risultare con tolleranza massima di 0,2 mm.

d) Posa in opera

Il coperchio, il telaio e il pozzetto formano un insieme che deve sopportare le sollecitazioni dovute al traffico stradale.

La tenuta di questo insieme è funzione di tutti gli elementi componenti e delle operazioni eseguite per renderli solidali.

Di conseguenza l'accuratezza nella posa in opera del telaio sul pozzetto è particolarmente importante.

Sia la tecnica che i materiali impiegati devono essere oggetto di una scelta appropriata, approvata dalla Direzione Lavori in funzione anche del luogo di installazione del chiusino.

Tutti i chiusini che presentino rumorosità al transito stradale dopo la loro installazione devono essere tolti, verificati nelle loro parti (telaio e tampone) e, se idonei, completamente riposizionati a cura e spese dell'Appaltatore.

. PREPARAZIONE DEL POZZETTO

La superficie del piano di appoggio del telaio dovrà essere resa scabra per ottenere una perfetta aderenza della malta cementizia di base.



COMUNE DI PADOVA
SETTORE LAVORI PUBBLICI
Servizio Opere Infrastrutturali
Codice Fiscale 00644060287

Capitolato Speciale d'Appalto

La testa del pozzetto, dopo irruvidimento, dovrà presentarsi ben pulita e solida. Se necessario dovrà essere consolidata con uno strato di malta di almeno 20 mm fra telaio e pozzetto.

. PREPARAZIONE DEL TELAIO

Il telaio dovrà essere collocato perfettamente in quota secondo l'esatta pendenza della pavimentazione stradale definitiva, e ciò mediante opportuno collegamento, durante la fase di montaggio, a traverse in legno o metallo.

. INSTALLAZIONE DEL TELAIO SUL POZZETTO

Il telaio dovrà essere posizionato sul pozzetto con idonea cassetatura ad anello, realizzabile in legno o con camera d'aria, per proteggere da sbavature di malta la luce interna di passaggio e garantire un completo riempimento della base del telaio.

Il riempimento con malta cementizia dovrà essere effettuato curando particolarmente il costipamento dello spazio sottostante il telaio, aiutandosi con una cazzuola; la malta dovrà risalire attraverso le asole del telaio.

Le malte cementizie da usare dovranno essere del tipo sotto indicato, e in ogni caso approvato dalla Direzione Lavori.

- Malta di cemento a base di cemento di classe minima 425 kg/cm²;
- Malta di cemento a presa rapida a base di cemento alluminoso;
- Malta a base di resina.

Il riempimento in malta non dovrà comunque raggiungere la quota del manto stradale con la malta cementizia, ma lasciare liberi almeno i tre centimetri superiori del bordo del telaio in modo da permettere una rifinitura a livello con la stesa del tappeto d'usura.

. OPERAZIONI CONCLUSIVE

Subito dopo aver rimosso la cassetatura ad anello, dovrà essere ripulita accuratamente da ogni eventuale residuo di malta tutta la superficie del telaio che verrà a trovarsi in contatto col coperchio.

. APERTURA AL TRAFFICO

Il ripristino della circolazione dovrà avvenire osservando un tempo minimo di maturazione che varierà in funzione della temperatura e del grado di umidità ambientali.

e) Misurazione e pagamento

I chiusini verranno pagati A NUMERO, come indicato in Elenco Prezzi; nel prezzo è compreso il materiale necessario per la posa (malta di cemento ecc.) e relativa mano d'opera, nonché l'onere di un eventuale primo collocamento provvisorio e di un secondo definitivo, quest'ultimo all'atto della stesa della pavimentazione stradale definitiva. Non è compresa la soletta in calcestruzzo armato di copertura del pozzetto né la canna di accesso.

Sono invece compresi gli oneri per le prove in officina.

RESTITUZIONE GRAFICA DELLE OPERE ESEGUITE

L'Impresa, eseguite le opere, dovrà consegnare alla Direzione Lavori su carta riproducibile, i seguenti disegni:

- profili di posa delle condotte con indicate la quota del terreno e quella dell'intradosso inferiore delle condotte con indicazione quotata dei sottoservizi attraversati; si dovranno inoltre indicare le dimensioni ed il materiale della condotta, il nome della strada e la natura del terreno;
- una planimetria in scala 1:2.000 al di fuori dei centri abitati e 1:200 nei centri abitati, indicante i tracciati delle condotte, l'ubicazione dei pozzetti d'ispezione delle caditoie, dei pozzetti di utenza delle camerette di alloggio delle apparecchiature, dei pezzi speciali inseriti nella condotta, degli attraversamenti con altri sottoservizi, ed ogni altra particolarità. Tutte le opere dovranno essere ubicate e individuabili, anche nel tempo, mediante misure riferite a punti fissi facilmente riscontrabili in sito;



COMUNE DI PADOVA
SETTORE LAVORI PUBBLICI
Servizio Opere Infrastrutturali
Codice Fiscale 00644060287

Capitolato Speciale d'Appalto

- tutte le opere murarie particolari, comprese eventuali connessioni, opportunamente dimensionate e quotate.

Tutte le quote altimetriche dovranno essere riferite ai capisaldi che saranno forniti dalla D.L. all'inizio lavori.



COMUNE DI PADOVA
SETTORE LAVORI PUBBLICI
Servizio Opere Infrastrutturali
Codice Fiscale 00644060287

Capitolato Speciale d'Appalto

Opere varie e lavori in economia

DRENAGGI

a) esecuzione

I drenaggi in ciottolo dovranno essere collocati in opera dopo aver compattato, nel limite del possibile, il fondo dello scavo e ciò allo scopo di evitare cedimenti delle strutture sovrastanti.

Il materiale dovrà essere posto in opera a strati successivi aventi granulometria decrescente dal basso verso l'alto.

Nei drenaggi retrostanti i muri di sostegno e di sottoscampa la Direzione Lavori potrà prescrivere che si adotti granulometria decrescente procedendo dal filo interno dei muri verso il corpo del rinterro. Tali drenaggi verranno formati procedendo per gradi mano a mano che il rinterro si innalza con anticipo su quest'ultimo.

Durante la posa dovranno essere presi tutti gli accorgimenti necessari per evitare intasamenti e futuri assestamenti.

I drenaggi in misto di fiume e di cava dovranno avere la granulometria che sarà prescritta di volta in volta dalla Direzione Lavori in funzione delle caratteristiche di permeabilità che si vorranno ottenere. In ogni caso, a tergo delle murature, saranno disposti bloccaggi di pietrame (drenaggi) accomodati a mano per una larghezza secondo l'altezza e come previsto nei disegni di progetto.

b) misurazione e pagamento

Nei prezzi di Elenco relativi ai drenaggi in ciottolo o pietrame sono compresi e compensati i seguenti oneri:

- la compattazione ove possibile del fondo degli scavi, in modo da evitare cedimenti ed assestamenti;
- la fornitura, posa e successiva rimozione delle modine di riferimento in legno od altri materiali;
- la sistemazione del materiale, se richiesta dalla Direzione Lavori, con granulometria decrescente, dal basso verso l'alto e dalla parte interna dei muri verso l'interno del rinterro;
- la sistemazione a mano del ciottolo o del pietrame da utilizzare per dreni a tergo di murature e simili;
- la formazione di faccia vista quando questa sia prevista dal progetto o prescritta dalla Direzione Lavori;
- la formazione, se prescritta, di opportune feritoie per lo scolo delle acque;
- gli eventuali ponteggi ed impalcature.

La valutazione del drenaggio sarà fatta a *VOLUME* secondo le sagome previste dal progetto o prescritte dalla Direzione Lavori. Non verranno riconosciuti maggiori volumi e spessori dipendenti dalle particolari modalità di esecuzione del lavoro o dalla natura dei terreni, se non espressamente ordinati dalla Direzione Lavori.

MALTE CEMENTIZIE

Le caratteristiche dei materiali da impiegare per la composizione delle malte, ed i rapporti di miscela, debbono corrispondere a quanto previsto nell'elenco prezzi per i vari tipi corrispondenti alle diverse applicazioni che verranno, di volta in volta, ordinati dalla D.L.. Le dosature dei materiali componenti le malte debbono essere eseguite con mezzi di forma e dimensioni suscettibili di esatta determinazione che l'impresa deve in ogni caso fornire e mantenere efficienti a sue cure e spese.

L'impasto dei materiali deve essere ottenuto con idonei miscelatori meccanici. Gli impasti debbono essere preparati solamente nelle qualità necessarie per l'impiego immediato. I residui impasti che non avessero, per qualsiasi ragione, immediato impiego, debbono essere portati a rifiuto, ad eccezione di quelli formati con calce comune, che potranno essere utilizzati nella intera giornata del loro confezionamento.



COMUNE DI PADOVA
SETTORE LAVORI PUBBLICI
Servizio Opere Infrastrutturali
Codice Fiscale 00644060287

Capitolato Speciale d'Appalto

VERNICIATURE E IMPERMEABILIZZAZIONI

PREPARAZIONI E VERNICIATURE

a) esecuzione

Le superfici da verniciare sono le seguenti:

- tutte le superfici metalliche, ove non protette da zincatura a caldo, facenti parte di strutture portanti, di lamiera, di grigliati ecc., a contatto con liquame o con l'atmosfera;
- le superfici di conglomerato cementizio dei collettori e dei manufatti in genere a contatto con i liquami.

Le superfici in conglomerato cementizio devono presentarsi con normali sbavature e irregolarità, esclusi però vespai, cavità o sporgenze eccessive. Devono inoltre essere asportati eventuali pezzi di ferro o di legno rimasti dopo il disarmo.

1) superfici metalliche:

Tutte le superfici metalliche dovranno essere opportunamente protette mediante verniciature dall'aggressione atmosferica.

Si dovrà procedere innanzitutto alla sabbiatura al metallo quasi bianco SSPC-SP10-SVENSK SA 1/2 e quindi all'applicazione di primer zincante dello spessore a film secco di 50 micron e all'applicazione di vernice epossidica con spessore a film secco di 160 micron.

2) superfici in conglomerato cementizio esposte ai liquami o fanghi:

Tutte le superfici da sottoporre a trattamento protettivo devono essere preparate con regolarizzazione della superficie mediante stuccatura, ove necessario, ed accurata spazzolatura e sgrassaggio.

Qualora le superfici si presentino eccessivamente lisce, si dovrà procedere al loro irruvidimento anche mediante sabbiatura, per consentire un attacco sicuro e duraturo dei prodotti verniciati.

Le superfici prima dell'applicazione del trattamento, devono essere perfettamente prive di parti polverulente e di umidità.

Ogni magistero per ottenere tali condizioni s'intende compreso e compensato nel prezzo del trattamento superficiale.

Dopo la preparazione delle superfici deve essere applicato a spruzzo airless con preriscaldatore o con altri sistemi approvati dalla Direzione Lavori, un prodotto di protezione superficiale di tipo EPOSSICATRAMOSO a due componenti con non più del 10% di solvente con indurente costituito da ammine aromatiche, così composto:

- almeno 40% di resine e indurenti;
- non più del 50% di catrame di carbon fossile;
- cariche minerali inerti di natura adeguata.

Le verniciature potranno essere di due tipi:

- tipo STANDARD
- tipo ad ALTA RESISTENZA con fondo di 250 gr/m² di Primer e consumo del materiale non superiore a 3,8 mm alla prova con tribometro di Amsler (percorso 500 metri lineari).

Lo spessore finito del rivestimento non deve risultare in alcun punto inferiore a 600 micron; il rivestimento deve dare ottima impermeabilizzazione e protezione contro l'aggressione chimica in genere ed in particolare quella derivante dai liquami domestici. Le superfici finite dovranno avere aspetto uniforme e compatto ed essere prive di porosità di qualsiasi natura e dimensione.

I prodotti dovranno essere conservati dall'Appaltatore nei contenitori originali sigillati, fino al momento dell'impiego, in magazzini adeguatamente protetti dalle basse ed alte temperature, costantemente accessibili ai rappresentanti della Direzione Lavori per il controllo.



COMUNE DI PADOVA
SETTORE LAVORI PUBBLICI
Servizio Opere Infrastrutturali
Codice Fiscale 00644060287

Capitolato Speciale d'Appalto

La conservazione dei prodotti dovrà, fra l'altro, rispettare rigorosamente le norme vigenti in materia di prevenzione di incendi. Nelle singole zone di lavoro dovranno essere predisposti adeguati mezzi antincendio.

I prodotti reperibili devono essere, a cura dell'Appaltatore, impiegati entro i termini prescritti dal fornitore.

Per ogni tipo di verniciatura devono essere preparati campioni da sottoporre alla Direzione Lavori per l'approvazione e la definizione del colore e del ciclo di verniciatura completa di cui si preveda l'impiego.

b) misurazione e pagamento

La valutazione delle verniciature e tinteggiature verrà effettuata per ogni metro quadrato di superficie effettivamente coperta, secondo le relative voci di Elenco.

PULIZIA DELLA RETE DI FOGNATURA

a) Apparecchiature ordinarie

Sono costituite dalle normali apparecchiature di uso generalizzato, consistenti in uno o più automezzi dotati di serbatoio idrico e manichetta con ugello a pressione e di bocca di aspirazione dei sedimenti rimossi.

L'uso di queste apparecchiature è generalmente efficace per condotte poco sporche, in normale stato di manutenzione.

b) Apparecchiature speciali

Consistono in apparecchiature simili alle precedenti, ma dotate di volume idrico superiore a 8 mc, di portata superiore ai 300 l/min. e di pressioni superiori ai 150 bar, fornite di apparecchiature speciali al termine delle manichette.

Tali apparecchiature possono essere divise in tre tipi:

- bombe o magli idraulici, per condotte con depositi consistenti o con depositi prevalentemente sabbiosi;
- frese idrauliche, per condotte con depositi concretizzati;
- frese idrauliche taglia radici.

Al termine delle operazioni di pulizia tutte le condotte dovranno essere perfettamente pulite, prive di qualunque tipo di deposito e radici.

LAVORI IN ECONOMIA E LAVORI NON PREVISTI

a) esecuzione

L'Appaltatore, se richiesto, dovrà fornire la manodopera, i mezzi ed i materiali a piè d'opera necessari per i lavori in economia. Gli operai forniti per le opere in economia dovranno essere idonei ai lavori da eseguirsi e provvisti dei necessari attrezzi.

Le macchine ed attrezzi dati a noleggio dovranno essere in perfetto stato di servibilità e provvisti di tutti gli accessori necessari per il loro regolare funzionamento.

Saranno a carico dell'Appaltatore la manutenzione degli attrezzi e delle macchine e le eventuali riparazioni, in modo che essi siano sempre in buono stato di servizio. I mezzi di trasporto per i lavori in economia dovranno essere forniti in perfetto stato di efficienza.

b) misurazione e pagamento

Per l'esecuzione di categorie di lavoro non previste e per le quali non siano stati convenuti i relativi prezzi, o si procederà al concordamento dei nuovi prezzi con le norme previste dal D.Lgs.36/23, ovvero si procederà in economia con operai, mezzi d'opera e provviste fornite dall'Appaltatore o da terzi, ad insindacabile giudizio dell'Ente appaltante e secondo le prescrizioni della Direzione Lavori.

Le prestazioni di mano d'opera in economia verranno ricompensate con le relative voci di Elenco soltanto se riconosciute oggetto di un preciso ordine ed autorizzazione scritta preventiva della Direzione Lavori.

L'Appaltatore è obbligato, senza compenso alcuno, a sostituire quegli operai che non riescono di gradimento alla Direzione Lavori.



COMUNE DI PADOVA
SETTORE LAVORI PUBBLICI
Servizio Opere Infrastrutturali
Codice Fiscale 00644060287

Capitolato Speciale d'Appalto

Il prezzo del noleggio di macchine si applica soltanto per quelle ore in cui esse sono in regolare attività di lavoro; il prezzo comprende (se non altrimenti specificato) l'operatore e l'eventuale mano d'opera d'aiuto, il combustibile e l'energia elettrica, i lubrificanti, i materiali di consumo e tutto quanto occorre per il funzionamento delle macchine. Per il noleggio degli autocarri verrà corrisposto soltanto il prezzo per il lavoro effettivamente eseguito, rimanendo escluso ogni compenso per qualsiasi altra causa o perditempo.

Il costo dei trasporti è conglobato nelle singole voci dei lavori. I mezzi di trasporto per i lavori in economia devono essere forniti in pieno stato di efficienza e corrispondere alle prescritte caratteristiche; la valutazione dei noleggi per trasporti in economia è fatta a ore.

I materiali dovranno essere resi a piè d'opera regolarmente accatastati o riposti in appositi recipienti o sistemati nel modo richiesto dalla loro natura per la conservazione a misura. Le spese di misurazione sono a carico dell'Appaltatore. Il pagamento verrà effettuato sulla base dei prezzi considerati a fattura, quando non compresi nell'Elenco Prezzi.

LAVORI DIVERSI NON SPECIFICATI NEI PRECEDENTI ARTICOLI ED APPLICAZIONI

Occorrendo lavori non previsti nel presente Capitolato, l'Appaltatore ha l'obbligo di eseguirli e la stazione appaltante li valuterà con i prezzi di contratto ridotti od aumentati secondo l'offerta d'asta in mancanza di questi si procederà alla determinazione dei nuovi prezzi con le norme previste dal D.Lgs.36/23, oppure si provvederà alla esecuzione in economia.

Segnaletica Stradale

SEGNALETICA STRADALE – GENERALITÀ

La segnaletica stradale dovrà corrispondere ai tipi, dimensioni e misure indicate nel Codice della Strada approvato con Decreto Legislativo 30.04.1992, n.285 e nel relativo Regolamento di esecuzione ed attuazione, approvato con DPR 16.12.1992 n.495, modificato ed integrato ai sensi del DPR 16.9.96 n.610, nonché in tutte le Circolari e nella normativa vigente in materia.

I segnali saranno costituiti da un pannello di sostegno al quale vengono applicate pellicole adesive contenenti i simboli necessari, in conformità alle disposizioni normative. Sono perciò tassativamente esclusi cartelli smaltati o verniciati.

L'Impresa dovrà provvedere a sua cura e spese all'impaginazione ed al dimensionamento dei segnali secondo le indicazioni contenute negli elaborati di progetto, in conformità alle prescrizioni di normativa, fornendo alla DL i relativi calcoli strutturali.

I materiali da impiegarsi nella costruzione dei cartelli dovranno corrispondere alle norme appresso descritte. Qualora l'Impresa volesse sottoporre nuovi materiali o nuove tecniche di lavorazione, potrà farlo restando alla Società la facoltà di approvare o respingere a proprio insindacabile giudizio le proposte dell'Impresa.

I pannelli dovranno essere costruiti in lamiera di alluminio.

In generale per l'esecuzione della segnaletica stradale sono previste le seguenti lavorazioni:

A) Formazione di strisce longitudinali di primo impianto di qualsiasi colore, semplici o affiancate, continue o discontinue, di mezziera o di margine, realizzata con l'impiego di vernice rifrangente perlinata e premiscelata di qualità extra, di larghezza 12 - 15 - 25 cm. secondo quanto indicato negli elaborati progettuali; formazione di zebraure, fasce d'arresto e fasce pedonali, frecce, scritte, disegni e simboli vari, verniciatura di cordone di aiuole spartitraffico e manufatti, con l'impiego di vernici di cui sopra.

La segnaletica orizzontale preesistente e non compatibile con le opere di progetto, dovrà essere cancellata mediante adeguata fresatura come indicato negli elaborati progettuali.

Le linee discontinue avranno un modulo tra vuoto o pieno da stabilirsi di volta in volta dalla Direzione Lavori, in conformità alle disposizioni normative.



COMUNE DI PADOVA
SETTORE LAVORI PUBBLICI
Servizio Opere Infrastrutturali
Codice Fiscale 00644060287

Capitolato Speciale d'Appalto

Sono compresi gli oneri per la pulizia della sede stradale prima della spruzzatura, gli oneri per le operazioni di tracciamento anche in presenza di traffico, ogni onere per nolo di attrezzature e fornitura di materiali e quant'altro necessario per dare il lavoro compiuto a regola d'arte in conformità alla normativa vigente, agli elaborati progettuali ed alle prescrizioni di Capitolato;

B) Formazione di sostegni a portale, bandiera, monopalo, compresi e compensati nel prezzo il dimensionamento statico strutturale, la fornitura e posa in opera di profili in acciaio zincato e verniciato come da Capitolato, di controventi, pastorali, bullonerie, piastre di fondazione, tirafondi, ecc., il dimensionamento e la formazione dei basamenti di fondazione in cls armato, scavi, casseri, materiali, con il ripristino delle aree ed il trasporto a discarica del materiale di risulta dagli scavi, compreso anche l'impaginazione ed il dimensionamento dei cartelli, gli oneri tutti di montaggio dei sostegni su viadotto o rilevato, ogni onere per nolo di attrezzature e fornitura di materiali e quant'altro necessario per dare il lavoro compiuto a regola d'arte in conformità alla normativa vigente, agli elaborati progettuali ed alle prescrizioni di Capitolato.

I sostegni preesistenti dovranno essere adeguati per poter ospitare i nuovi cartelli previsti negli elaborati progettuali, anche con eventuale smontaggio e rimontaggio in presenza di traffico;

C) Formazione di segnaletica verticale costituita da segnali di pericolo, precedenza, divieto, obbligo, indicazione, segnali complementari, delineatori di curva, di margine, flessibili, delineatori con catadiottri per posa su muri di sostegno, ecc., appendici e targhe ai cartelli, compreso l'onere della fornitura, posa in opera e montaggio dei cartelli con pellicole retroriflettenti a normale risposta luminosa di classe 1 e di alta risposta luminosa di classe 2, e dei pali di sostegno su rilevato o viadotto, l'onere per la formazione del plinto di fondazione in cls di dimensioni idonee a garantire la stabilità del segnale in rapporto al tipo di segnale ed alla natura del suolo d'impianto, con asporto del materiale di risulta e ripristino delle aree, compreso ogni onere per nolo di attrezzature e fornitura di materiali e quant'altro necessario per dare il lavoro compiuto a regola d'arte in conformità alla normativa vigente, agli elaborati progettuali ed alle prescrizioni di Capitolato.

I pali ed i segnali preesistenti e non più conformi, dovranno essere smontati, anche in presenza di traffico, e trasportati a deposito nelle aree indicate dalla Direzione Lavori gli eventuali plinti di fondazione dovranno essere demoliti ed i materiali portati a rifiuto.

L'elencazione di cui sopra ha carattere esemplificativo e non esclude altre categorie di opere e di lavori non elencati ma contenuti nei disegni e negli elaborati di progetto o comunque necessari per la completa e buona esecuzione della segnaletica.

SEGNALETICA ORIZZONTALE: QUALITÀ, PROVE E CONTROLLI

Le vernici rifrangenti debbono essere del tipo con perline di vetro premiscelate e debbono essere costituite da pigmento di biossido di zinco nella quantità non inferiore al 12% in peso per la vernice bianca.

Il liquido portante deve essere del tipo oleo-resinoso, con parte resinosa sintetica.

I solventi e gli essiccanti debbono essere derivati da prodotti rettificati della distillazione del petrolio.

Il tempo di essiccamento della pittura, alla temperatura dell'aria compresa tra +10°C e +40°C con una umidità relativa non superiore al 70% dovrà essere inferiore a 15 minuti nel senso che, trascorso tale tempo di applicazione, la pittura non dovrà essere suscettibile di distacco, deformazione o decolorazione sotto l'azione delle ruote gommate dei veicoli in transito.

La percentuale di diluente da impiegare all'atto dell'applicazione non dovrà essere superiore al 10%.

Le perline rifrangenti dovranno essere trasparenti, prive di lattiginosità e, per almeno il 90% del totale, dovranno avere forma sferica con esclusione di elementi ovali o saldati insieme.

La percentuale in peso delle sfere contenute in ogni kg di vernice premiscolata dovrà essere compresa tra il 30% ed il 40% e le sfere dovranno soddisfare complessivamente le seguenti caratteristiche granulometriche:



COMUNE DI PADOVA
SETTORE LAVORI PUBBLICI
Servizio Opere Infrastrutturali
Codice Fiscale 00644060287

Capitolato Speciale d'Appalto

Setaccio ASTM	% in peso
passanti al setaccio n. 70	= 100%
passanti al setaccio n. 80	= 85 – 100%
passanti al setaccio n. 140	= 15 – 55%
passanti al setaccio n. 230	= 0 – 10%

La vernice deve essere tale da aderire tenacemente a tutti i tipi di pavimentazione, deve avere resistenza all'usura sia del traffico che degli agenti atmosferici, e deve presentare una visibilità ed una rifrangenza costanti fino alla completa consumazione.

La Direzione Lavori si riserva il diritto di prelevare senza preavviso dei campioni di vernice all'atto della sua applicazione e di sottoporre tali campioni ad analisi e prove che ritenga opportuno effettuare a suo insindacabile giudizio; le spese relative saranno a carico dell'Impresa.

Caratteristiche tecniche ed organizzative per l'esecuzione della segnaletica orizzontale

L'Impresa si uniformerà a sue spese e sotto la propria responsabilità a tutte le disposizioni che verranno impartite per assicurare la viabilità stradale. In particolare i lavori potranno essere eseguiti in qualunque periodo di tempo e l'Impresa appaltatrice sarà unica responsabile del risultato, indipendentemente dalle condizioni atmosferiche e dallo stato di manutenzione del piano viabile stradale all'atto dell'esecuzione del lavoro.

L'Impresa dovrà mettere a disposizione per l'esecuzione della segnaletica non meno di due squadre operative completamente attrezzate autonomamente per l'esecuzione dei lavori ed ogni squadra dovrà disporre di personale operativo in quantità non inferiore a tre unità.

La segnaletica orizzontale dovrà essere eseguita di norma a mezzo di macchine traccialinee con compressori a spruzzo appositamente attrezzati.

È consentito l'uso di macchine traccialinee semoventi automatiche con manovratore a bordo, solo se preventivamente autorizzato dalla Direzione dei Lavori.

La quantità di vernice da impiegare per unità di superficie dovrà essere quella occorrente affinché la segnaletica, a giudizio insindacabile della Direzione Lavori, sia perfettamente visibile sia di giorno che di notte, indipendentemente dallo stato di manutenzione del piano viabile stradale (usura, rugosità, deformazioni localizzate, ecc.) e per la durata della garanzia di cui al successivo articolo.

La Direzione Lavori si riserva di controllare e verificare, a mezzo di proprio personale, la quantità di vernice che verrà impiegata.

All'occorrenza l'Impresa dovrà provvedere, a sua cura e spese, alla pulizia della sede stradale, ove necessario, prima della spruzzatura della vernice; dovrà altresì provvedere, sempre a sua cura e spese, alla cancellazione di eventuale segnaletica orizzontale preesistente e difforme da quella di progetto.

La Direzione Lavori, a suo insindacabile giudizio, si riserva la facoltà di scelta del tipo di vernice da usare, fra quelli che verranno indicati dall'Impresa offerente, senza che con ciò l'Impresa stessa possa accampare diritti di sorta o richiedere maggiori compensi rispetto a quelli pattuiti.

La Direzione Lavori potrà prescrivere l'esecuzione differenziata nel tempo di alcune parti della segnaletica di progetto senza che l'Impresa possa sollevare eccezioni di sorta, né pretendere compensi diversi da quelli stabiliti.



COMUNE DI PADOVA
SETTORE LAVORI PUBBLICI
Servizio Opere Infrastrutturali
Codice Fiscale 00644060287

Capitolato Speciale d'Appalto

Manutenzione e garanzia della segnaletica orizzontale

La segnaletica eseguita dovrà essere perfettamente efficiente per un periodo non inferiore a mesi 6 (sei) dalla data di esecuzione e ciò indipendentemente dall'epoca in cui la stessa viene eseguita.

L'Impresa dovrà provvedere a propria cura e spese, in qualsiasi momento del periodo di garanzia ed a giudizio insindacabile della Direzione Lavori, al rifacimento o ripassatura della segnaletica che si rendesse inefficiente o risultasse non conforme alle prescrizioni del vigente Codice della Strada ed a tutta la normativa vigente in materia.

PANNELLI IN LAMIERA DI ALLUMINIO

I pannelli dovranno essere ricavati da lamiere nuove di alluminio primario, purezza 99,5% ricavato da lavorazione plastica, del tipo UNI 4507 stato H 30 oppure H 70, di spessore minimo 25/10 mm e comunque tale da dare luogo a tassi di lavoro del materiale pari a 5 kg/mm² per lo stato H 30 e 6,8 kg/mm² per lo stato H 70. Detti tassi di lavoro sono ottenuti dividendo i rispettivi carichi di rottura alla trazione per il coefficiente di sicurezza 2,2.

I pannelli dovranno essere sottoposti alle seguenti lavorazioni:

- lavorazioni meccaniche;
- trattamento di preverniciatura della lamiera;
- applicazione fondo di ancoraggio;
- applicazione mano di finitura;
- applicazione della pellicola adesiva rifrangente, o colorata non rifrangente, con sovrastampa serigrafica di simboli e diciture in uno o più colori.

Le operazioni di cui sopra dovranno essere eseguite come segue:

- taglio, sbavatura, piegatura dei bordi per un minimo di cm 2, saldatura degli spigoli, saldatura per punti o rivettatura delle nervature posteriori, attacchi ecc. in modo da terminare tutte le lavorazioni meccaniche prima di iniziare i trattamenti superficiali;
- il trattamento di preverniciatura della lamiera sarà effettuato mediante fosfatazione dell'alluminio con la duplice funzione di aumentare notevolmente la resistenza del metallo alla corrosione e rendere possibile l'ancoraggio della mano di fondo;
- l'applicazione del fondo di ancoraggio verrà eseguita ad immersione onde favorire la penetrazione dello stesso all'interno degli eventuali attacchi di sostegno posti sul retro dei cartelli e negli spigoli della scatolatura perimetrale. Il fondo anticorrosivo del tipo aria-forno sarà generalmente di colore bianco dello spessore di 25+35 microns. Dopo tale trattamento verrà eseguita una carteggiatura meccanica a secco;
- la mano di finitura sarà costituita da ciclo di verniciatura con smalto a forno a base di resine ureomelaminiche sia sul davanti che sul retro con temperatura di cottura: 140°C - durata 25' - spessore 25-35 microns. Tale ciclo dovrà essere sempre eseguito su tutte le parti del cartello ad eccezione della superficie utile sulla quale deve essere applicata la pellicola adesiva.

I materiali acciaioli costituenti le staffe, morsettiera, bullonerie ecc., dovranno essere zincati a caldo secondo le norme UNI 5744 - 66.

SEGNALETICA VERTICALE – LAVORAZIONE MECCANICA DEI CARTELLI

I segnali e le targhe di cui alle presenti norme saranno eseguiti in lamiera di alluminio rispettivamente dello spessore di mm 2,5 e 3,0.

Il rinforzo perimetrale sarà ottenuto mediante piegatura dei bordi del pannello delle dimensioni prescritte per ogni cartello e non inferiore a cm 2; esso, ove le dimensioni lo consentono, potrà essere ottenuto mediante imbottitura a stampo della lastra.



COMUNE DI PADOVA
SETTORE LAVORI PUBBLICI
Servizio Opere Infrastrutturali
Codice Fiscale 00644060287

Capitolato Speciale d'Appalto

I rinforzi sul retro saranno costituiti da traverse orizzontali o verticali in lamiera del materiale, tipo e dello spessore previsto per il pannello, piegate ad "U", della necessaria lunghezza ed uniti al cartello mediante rivettatura o saldatura per punti.

Tali rinforzi dovranno portare i relativi attacchi speciali per l'adattamento dei sostegni. Gli attacchi dovranno essere completi dei necessari bulloni zincati e dovranno essere tali da non richiedere alcuna foratura dei cartelli e dovranno essere dotati delle opportune staffe. Dove necessario, sono prescritte per i cartelli di grandi dimensioni traverse ad "U" in ferro fortemente zincato a caldo per il collegamento fra i vari sostegni.

Tali traverse dovranno essere complete di staffe, attacchi a morsetto e bulloni zincati nella quantità necessaria per il collegamento con le traverse di cui al capoverso precedente; le dimensioni minime della sezione della traversa saranno di mm 50 x 25. Sp. mm 5 e lunghezza quella prescritta per i singoli cartelli. La zincatura e la verniciatura di traverse, staffe ed attacchi dovrà essere eseguita come per i "sostegni".

La rivettatura dovrà essere praticata con chiodi a testa svasata piana che troveranno sede in cavo opportunamente sagomato, in modo da non creare alcuna disuguaglianza sulla superficie della faccia anteriore del segnale. La saldatura per punti elettrici dovrà essere eseguita con apposito macchinario installato su una linea indipendente onde consentire un assorbimento di 100-120 KW necessari per la fusione di due spessori delle lamiere di mm 3 + 3. Le punte di rame dovranno essere pulite sovente mediante limatura al fine di evitare in corrispondenza dei punti elettrici, disuguaglianze della superficie anteriore del cartello.

Le congiunzioni fra pannelli costituenti segnali di grandi dimensioni dovranno essere ottenute con l'apposizione, lungo i lembi contigui dei pannelli, di angolari in anticorodal. Tali angolari, se posti in orizzontale, avranno dimensioni 30 x 20 mm, SP. mm 3 e, se posti in verticale, 20 x 20 mm, sp. mm 3. La loro rivettatura o saldatura per punti sarà effettuata come sopra descritto. Tali angolari dovranno essere forati ogni 25 cm circa e verranno uniti con bulloni cadmiati o zincati 1/4" x 15, in modo da ottenere il perfetto accostamento dei lembi dei pannelli.

L'impostazione grafica delle scritte e dei simboli sul cartello deve venire effettuata in stabilimento, a cartello completamente montato, senza tenere conto delle giunzioni fra elementi del cartello.

Le giunzioni fra acciaio ed alluminio, o comunque fra metalli di natura diversa, sono ammessi con le seguenti cautele atte a prevenire le corrosioni elettrolitiche:

- a) zincatura a caldo, secondo le norme ASTM 153 classe 2, delle parti in acciaio a contatto con l'alluminio;
- b) zincatura o cadmiatura di tutti i bulloni, dadi, rondelle;
- c) in alternativa al punto b) pittura con vernici epossidiche-bituminose delle zone di contatto.

Sul retro di tutti i segnali e cartelli dovrà essere indicato il nome del gestore, del fabbricante, l'anno di costruzione, il logo della Direzione Lavori, il numero dell'ordinanza.

Sostegni

1) sostegni semplici

I sostegni per i segnali verticali, esclusi i sostegni di cui al successivo punto 2, saranno in ferro. I sostegni in ferro saranno tubolari da dia. 60,3 oppure da dia. 88,9 del peso minimo rispettivamente di kg 4,14 e kg 6,81 per ml dotati di staffature e perni di ancoraggio del palo al basamento. Previo decapaggio del grezzo, dovranno venire fortemente zincati internamente e lateralmente e poi verniciati con 2 mani di vernice di colore neutro, e comunque in accordo con quanto disposto dal Codice della Strada.

La chiusura superiore avverrà mediante successiva forzatura di cappellotto in plastica. I materiali costituenti i sostegni dovranno "lavorare" con un coefficiente di sicurezza 2,2 rispetto ai carichi di rottura dei materiali utilizzati.

I sostegni per i segnali circolari del diametro di cm 60/90 e quelli per i segnali triangolari di cm 90/120 di lato, dovranno essere del dia. di 60,3 mm.



COMUNE DI PADOVA
SETTORE LAVORI PUBBLICI
Servizio Opere Infrastrutturali
Codice Fiscale 00644060287

Capitolato Speciale d'Appalto

Alla luce degli spazi disponibili per la posa dei cartelli, ove necessario, si dovrà procedere alla curvatura del sostegno, senza che questo dia luogo ad oneri aggiuntivi rispetto a quelli previsti nel caso di sostegno diritto.

2) sostegni a portale, a bandiera, a farfalla, monopalo

I sostegni saranno eseguiti in base agli schemi tipo indicati dalla Direzione Lavori.

Tutti i sostegni dovranno essere dimensionati secondo le norme vigenti, tenendo conto anche del carico uniformemente distribuito equivalente all'azione del vento pari a 150 Km/h e dell'urto di automezzi alla velocità di 110 Km/h (a valere, quest'ultimo, per i portali e le bandiere "sinistre" al di sopra delle corsie della Tangenziale: è previsto, inoltre, il riempimento dei ritti di tali sostegni con cls fluido per un'altezza di almeno 2.50 m. I fori di getto dovranno essere, quindi, opportunamente sigillati, con metodologia da sottoporre al benessere della Direzione Lavori).

Il bordo inferiore dei portali dovrà trovarsi ad una distanza di 5,20 m dal punto più alto della pavimentazione al fine di offrire un adeguato margine per eventuali ricariche della pavimentazione, pur consentendo sempre, il passaggio della sagoma di 5.00 m di altezza. Ove possibile, i piedritti dei sostegni dovranno essere ubicati in modo da lasciare un franco minimo di m 0,70 fra limite della pavimentazione finita della corsia adibita al traffico o alla sosta di emergenza e lato interno del piedritto.

Nei tratti in rilevato, l'estradosso del plinto di fondazione dovrà essere interrato di almeno 15 cm rispetto alla banchina per consentire il reinterro del plinto stesso.

I sostegni in acciaio dovranno essere eseguiti usando tubi ad alta resistenza aventi sezione unica quadrata o rettangolare di tipo Dalmine.

In generale, tutti i componenti metallici (profilati, piastre, fazzoletti di rinforzo, ecc.) dovranno essere del tipo Fe360B con le seguenti caratteristiche:

carico unitario a rottura	3600 daN/cm ²
carico unitario di snervamento	2400 daN/cm ²
tensione massima ammissibile	1600 daN/cm ²
allungamento percentuale a rottura	24%.

Gli sbracci orizzontali dovranno essere realizzati con giunti flangiati "in spessore" e bulloni di classe 8.8.

I dadi di fissaggio della piastra di base sui tirafondi dovranno essere di acciaio inox con guarnizione di fermo e capsula di protezione in plastica; i tirafondi ed i prodotti impiegati per il fissaggio dei sostegni devono essere sottoposti all'approvazione della Direzione Lavori.

Gli acciai, dopo la lavorazione meccanica, dovranno subire i seguenti processi di zincatura e verniciatura

La zincatura dovrà essere effettuata a caldo per immersione in appositi impianti approvati dalla D.L. .

I pezzi da zincare devono essere in acciaio di tipo calmato: è tassativamente vietato l'uso di acciai attivi od effervescenti.

Le parti da zincare dovranno essere pulite e sgrassate (SSPC - SP8-63) e sabbiare al metallo bianco secondo SSPC: SP 10; SSA: SA ½ .

Gli spessori minimi della zincatura varieranno a seconda dello spessore del pezzo da zincare:

per S del pezzo < 1 mm	zincatura 350 g/m ²
per S del pezzo > 1 < 3 mm	zincatura 450 g/m ²
per S del pezzo > 3 < 4 mm	zincatura 500 g/m ²
per S del pezzo > 3 < 6 mm	zincatura 600 g/m ²



COMUNE DI PADOVA
SETTORE LAVORI PUBBLICI
Servizio Opere Infrastrutturali
Codice Fiscale 00644060287

Capitolato Speciale d'Appalto

per S del pezzo > 6 mm	zincatura 700 g/m ²
------------------------	--------------------------------

Sugli oggetti filettati, dopo la zincatura, non si devono effettuare ulteriori operazioni di finitura a mezzo di utensili.

A passivazione avvenuta dello zinco, realizzata anche con applicazione in officina di acido cromico previa fosfatazione con fosfato di zinco, si procederà ad una accurata sgrassatura con solventi organici o con idonei sali sgrassanti e comunque con trattamento ad acqua calda e idropulitrice a pressione.

Si procederà quindi ad un irruvidimento superficiale con tele abrasive o con spazzolatura leggera.

Sarà applicata infine una mano di vernice poliuretanica alifatica, di tinta a scelta della Direzione Lavori e con uno spessore a film secco di 80 microns, su un fondo di antiruggine epossidica bicomponente con indurente poliammidico del tipo specifico per superfici zincate e con uno spessore a film secco di 50 microns.

Potrà essere usato in alternativa un ciclo costituito dall'applicazione di vernice tipo acrilico, specifica per superfici zincate, con uno spessore a film secco di 70 microns, data anche senza la costituzione dello strato di fondo.

Di tali verniciature dovrà essere fornita preventivamente alla Direzione Lavori le specifiche di applicazione e le garanzie per l'approvazione delle tipologie scelte dalla Impresa

I giunti di saldatura non devono essere previsti sulle strutture zincate a caldo. Qualora autorizzato diversamente dalla Direzione Lavori, per le giunzioni eseguite per saldatura si dovrà procedere al ripristino della zincatura secondo le modalità appresso indicate:

- rimuovere lo zinco preesistente per una larghezza non inferiore a 10 cm;
- pulire e irruvidire la superficie scoperta mediante spazzolatura meccanica;
- metallizzare le superfici mediante spruzzo di particelle di zinco allo stato plastico fino a raggiungere uno spessore non inferiore a 40 microns.

Sono a carico dell'Impresa anche gli oneri per l'esecuzione delle prove sui materiali ritenute opportune ad insindacabile giudizio della Direzione Lavori.

Caratteristiche delle pellicole adesive

Le pellicole retroriflettenti per segnaletica verticale devono essere sottili, a superficie perfettamente liscia e devono recare sul retro un adesivo protetto da un cartoncino o da un foglio di polietilene o altro materiale, di minimo spessore, che sia facilmente e completamente asportabile senza dover impiegare per il distacco acqua, solventi, speciali tecniche o attrezzature.

Le caratteristiche fotometriche, colorimetriche, tecnologiche e di durata cui devono rispondere le pellicole retroriflettenti, e le relative metodologie di prova alle quali devono essere sottoposte per poter essere utilizzate nella realizzazione della segnaletica stradale, sono quelle stabilite dal Decreto Ministero LL.PP. 31.03.1995 ed eventuali aggiornamenti.

Si prevede l'impiego di pellicole le cui caratteristiche devono rispondere ad una delle seguenti classi:

- classe 1) pellicole retroriflettenti a normale risposta luminosa, con durata di sette anni;
- classe 2) pellicole retroriflettenti ad alta risposta luminosa, con durata di dieci anni.

di cui a citata norma, secondo quanto previsto dal Codice della Strada e dal relativo Regolamento di esecuzione ed attuazione.

Sono a carico dell'Impresa anche gli oneri per l'esecuzione delle prove sui materiali ritenute opportune ad insindacabile giudizio della Direzione Lavori.



COMUNE DI PADOVA
SETTORE LAVORI PUBBLICI
Servizio Opere Infrastrutturali
Codice Fiscale 00644060287

Capitolato Speciale d'Appalto

Fondazioni e posa in opera cartelli

L'Impresa è perciò tenuta ad eseguire e presentare i calcoli di stabilità delle fondazioni di ciascun tipo di segnale, sia su viadotto che su rilevato, e sarà responsabile di eventuali danni derivanti da inosservanza delle norme qui riportate: è tenuta, inoltre al dimensionamento ed all'impaginazione dei cartelli secondo le indicazioni degli elaborati progettuali.

Il dimensionamento dei sostegni e delle piastre di ancoraggio dei ritti dovrà tenere conto degli spazi utili a disposizione per la posa, in particolare in corrispondenza dei cordoli dei viadotti, essendo prevista l'installazione anche di altri manufatti di arredo (barriere di sicurezza, reti di protezione, barriere antirumore, punti luce): è onere dell'Impresa la movimentazione, gli adeguamenti necessari ed il successivo riposizionamento di quanto eventualmente interferente con la posa dei sostegni.

Idonei accorgimenti dovranno altresì essere adottati, sempre ad onere dell'Impresa, nel caso in cui le opere di fondazione dovessero interferire con servizi esistenti (tubazioni, condotte, cavidotti, ecc.): gli eventuali ripristini dei danni causati sono a carico dell'Impresa.

L'installazione dei segnali verticali e l'inclinazione dei cartelli da installarsi sopra le carreggiate stradali dovrà essere conforme alle prescrizioni del Codice della Strada e del relativo Regolamento: saranno ad esclusivo carico e spese dell'Impresa ogni operazione e fornitura relativa allo spostamento dei segnali giudicati non correttamente posati dalla Direzione Lavori.

A tal fine ogni segnale dovrà essere preventivamente picchettato.

Si dovrà porre particolare cura onde mantenere per tutto il tronco stradale un'altezza costante di posa.

L'Impresa si dovrà assumere l'onere di eseguire le eventuali correzioni, modifiche od aggiunte, sui cartelli già in opera che verranno ordinate dalla Direzione Lavori fino al giorno dei collaudi: tali opere dovranno essere eseguite con le pellicole di cui al precedente articolo, applicate manualmente con attivatore.

Nel caso di piccole correzioni, l'Impresa dovrà provvedere sul posto alla modifica; in caso diverso sarà necessario eseguire in officina le dette correzioni per realizzare i cartelli come prescritto.

Le sopracitate modifiche saranno compensate a parte a seguito di offerta dell'Impresa e conseguente ordine della Direzione Lavori.

Manutenzione e garanzia della segnaletica verticale

Indipendentemente dai termini che saranno precisati per l'effettuazione del collaudo l'Impresa dovrà garantire per la durata di cinque anni la buona conservazione della segnaletica verticale, tanto contro i difetti di costruzione che quelli di ogni materiale costituente il segnale, intendendo con ciò pannelli, attacchi vari e pali di sostegno, portali, traverse ecc., pellicole catarifrangenti e non, vernici ecc.

Pertanto saranno a suo carico e spese la sostituzione ed il ripristino di tutti quei segnali e materiali vari che abbiano a deformarsi e ad alterarsi per cause naturali (temperatura, vento, agenti atmosferici in genere, smog ecc.) entro tale periodo, senza onere alcuno da parte dell'Appaltante, e dietro semplice richiesta scritta.

arch. Alberto Marescotti